



**onisep**

TOUTE L'INFO SUR LES MÉTIERS  
ET LES FORMATIONS

**GUIDES**

**RENTRÉE  
2018**

**ENTRER  
DANS  
LE SUP  
APRÈS LE BAC**

académie  
d'Orléans-Tours



La Région Centre-Val de Loire :  
un partenaire de l'information  
et de l'orientation des jeunes



[www.onisep.fr/lalibrairie](http://www.onisep.fr/lalibrairie)

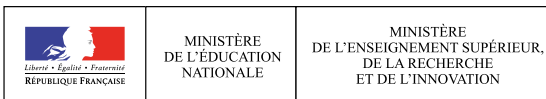

La Région Centre-Val de Loire, l'Académie d'Orléans-Tours et la COMUE Centre-Val de Loire - Communauté d'Universités et Établissements conjuguent leurs actions pour renforcer l'attractivité de la région en matière d'enseignement supérieur et en faire un levier majeur de développement et de progrès sur les plans personnel, académique, économique et social.



Des efforts soutenus sont accomplis pour enrichir l'offre de formation et l'adapter aux exigences du XXI<sup>ème</sup> siècle. Parce que la qualité de vie des étudiants est un élément essentiel de leur bien-être et de leur réussite, de nombreux dispositifs en matière de logement, de financements, de bourse existent pour soutenir chaque étudiant dans ses projets.

Et la dynamique est enclenchée : avec près de 63 000 étudiants et étudiantes en région à la rentrée 2018, l'objectif souhaité de 70 000 étudiants et étudiantes en 2020 sera atteint et dépassé.

L'orientation après l'obtention du baccalauréat est une étape cruciale pour les jeunes adultes et leurs familles. Ce guide est conçu pour vous aider à prendre les bonnes décisions. Il présente la richesse et la diversité des formations offertes en région Centre-Val de Loire : universités, écoles d'ingénieurs et de management, lycées d'enseignement général et technologique, écoles d'art... L'éventail des formations couvre toutes les disciplines, du Bac + 2 jusqu'au doctorat, avec un engagement soutenu de chaque établissement pour accompagner la réussite de chacun et une interaction efficace avec les organismes de recherche (CNRS, BRGM, INRA, INSERM, CEA...). Quelle que soit la voie choisie, chacun doit avoir la possibilité d'emprunter une passerelle pour obtenir un diplôme lui permettant d'intégrer le marché du travail dans les meilleures conditions possibles.

Étudier en Région Centre-Val de Loire, c'est choisir un cadre d'étude de grande qualité au cœur d'un patrimoine historique fort et d'un cadre naturel exceptionnel, c'est également partager l'excellence de lieux et d'événements culturels majeurs. Étudier en Région Centre-Val de Loire, c'est évoluer dans un environnement qui vous accompagnera au fil des années pour assurer votre réussite. Transports, matériel informatique, logement, accès à la santé et aux loisirs... Toutes ces questions occupent le quotidien des étudiants et étudiantes que compte notre Région. Y répondre, c'est à la fois permettre à chacun de se former mais c'est également faire de ce temps d'études un moment de construction et d'épanouissement.

L'enseignement supérieur est une chance. Notre engagement est d'offrir à chacun la possibilité de la saisir, d'où qu'il vienne, quoi qu'il désire entreprendre.

Votre réussite individuelle nous tient à coeur ; c'est la condition de notre réussite collective.

*Katia Béguin*  
*Rectrice de l'académie d'Orléans-Tours*  
*Chancelière des Universités*

*François Bonneau*  
*Président de la Région Centre-Val de Loire*

Office national d'information sur les enseignements et les professions  
Établissement public sous tutelle du ministère de l'Éducation nationale et du ministère de l'Enseignement supérieur, de la Recherche et de l'Innovation  
12, mail Barthélemy Thimonnier, CS 10450 Lognes  
77437 Marne-la-Vallée Cedex 2  
Tél. : 01 64 80 35 00

Directeur de la publication : Michel Quéré  
Directrice adjointe de la publication : Marie-Claude Gusto

Éditions Cross-Média  
Cheffe de département : Sandrine Marcellaud-Authier  
Rédactrice en chef : Nelly Burgaleta  
Secrétaire de rédaction : Catherine Marc  
Correction : Valérie Doineau

Ressources documentaires  
Directeur de département : Gilles Foubert  
Documentation : Anne-Camille Bazzoli, Marie Forestié, Valérie Forestiez, Dominique Kanonidis, Mireille Reynier, Émilie Roger, Hervé Tabarly

Studio  
Chef de service et directeur artistique : Bruno Delobelle  
Mise en pages : Évelyne Delzescaux  
Iconographie : Brigitte Gilles de la Londe

Fabrication  
Cheffe de service : Marie-Christine Jugeau  
Photogravure : Key Graphic (Paris)

Diffusion et commercialisation  
Onisep VPC, 12 mail Barthélemy Thimonnier, CS 10450 Lognes, 77437 Marne-la-Vallée Cedex 2  
Internet : onisep.fr/lalibrairie  
Relations clients : service\_clients@onisep.fr

Publicité : Mistral Média  
22, rue Lafayette 75009 Paris  
Directeur général : Luc Lehéricy  
(luc.lehericy@mistralmedia.fr)

Plan de classement Onisep :  
 Le kiosque : ENS SUP

Dépôt légal : novembre 2017  
Reproduction, même partielle, interdite sans accord préalable de l'Onisep.

DÉLÉGATION RÉGIONALE ONISEP CENTRE-VAL DE LOIRE  
55 rue Notre-Dame de recouvrance BP 40609  
45016 ORLÉANS Cedex 1  
Tél. : 02.38.42.16.42  
Courriel : droorleans@onisep.fr

Publicité : Mistral Média  
Imprimé en France sur papier issu de forêts gérées durablement par l'Imprimerie Mordacq  
ISSN : 25536729  
ISBN : 978-2-37501-029-7  
Dépôt légal : Novembre 2017  
Nombre d'exemplaires : 36 000  
Contribution aux frais de participation pour toute commande en dehors de la diffusion gratuite

Rejoignez-nous sur facebook et twitter :

 [www.facebook.com/onisepcentre](http://www.facebook.com/onisepcentre)

 @OnisepCentre

# ENTRER DANS LE SUP APRÈS LE BAC



L'obtention du baccalauréat est très certainement un objectif important de votre année de terminale parce que celui-ci conditionne l'accès aux formations de l'enseignement supérieur. Ainsi, le baccalauréat est une étape dans un parcours de formation que la plupart d'entre vous vont poursuivre l'an prochain dans l'enseignement supérieur.

L'enjeu de ce guide est de vous faire découvrir l'ensemble des formations qui s'offrent à vous dans toute la variété des formes de l'enseignement supérieur, avec le souci de vous permettre d'identifier les repères utiles pour élaborer le parcours de formation le plus adapté en fonction du diplôme que vous visez et/ou du métier que vous envisagez.

Dans ce panorama de toutes les formations existantes, cette publication de l'Onisep n'a qu'un seul but, celui de vous accompagner dans la meilleure détermination possible de vos choix et nous vous encourageons aussi à partager les informations contenues dans ce guide avec vos proches, vos enseignants et tous les professionnels de l'orientation.

Vous trouverez également nombre de conseils pratiques pour organiser votre future vie étudiante, pour trouver un logement, envisager des activités sportives, découvrir les multiples possibilités de l'environnement socio-culturel à votre disposition ou encore, connaître les mesures prises par les établissements pour garantir l'accessibilité et les accompagnements répondant aux besoins spécifiques des étudiants en situation de handicap.

Je vous invite à consacrer tout le temps nécessaire à la lecture de ce guide, certain que les informations que nous vous proposons ici permettront de conforter dès maintenant l'orientation que vous souhaitez donner à votre parcours de formation dans l'enseignement supérieur.

**Michel Quéré**  
Directeur de l'Onisep

CHOISIR SA VOIE	page
Le schéma des études supérieures	2
LES FILIÈRES D'ÉTUDES	
Les licences	4
Les DUT (diplômes universitaires de technologie)	6
Les BTS (brevets de technicien supérieur)	7
Les écoles spécialisées	8
Les CPGE (classes préparatoires aux grandes écoles)	10
INFOS PRATIQUES	
Après un bac professionnel	12
Que faire sans le bac ?	14
La vie étudiante	16
Être étudiant en situation de handicap	18
EN RÉGION CENTRE-VAL DE LOIRE	
Les bonnes raisons d'étudier en Région Centre-Val de Loire	21
Les formations par domaine	36

# LE SCHÉMA DES ÉTUDES SUPÉRIEURES

## LE LMD, UN CADRE EUROPÉEN

Les universités et les grandes écoles françaises ont adopté l'organisation européenne des études avec trois paliers en 3, 5 et 8 ans après le bac : licence (L), master (M) et doctorat (D). Double objectif : des diplômes reconnus dans toute l'Europe et au-delà, et une mobilité des étudiants facilitée grâce au programme Erasmus+. Pour chaque diplôme, les enseignements sont scindés en semestres, correspondant chacun à 30 crédits, capitalisables et transférables en France (d'un établissement supérieur à l'autre) et en Europe (d'un pays à l'autre). Sont également organisés selon le LMD : les DUT, les BTS, les prépas, les études de santé, d'architecture...

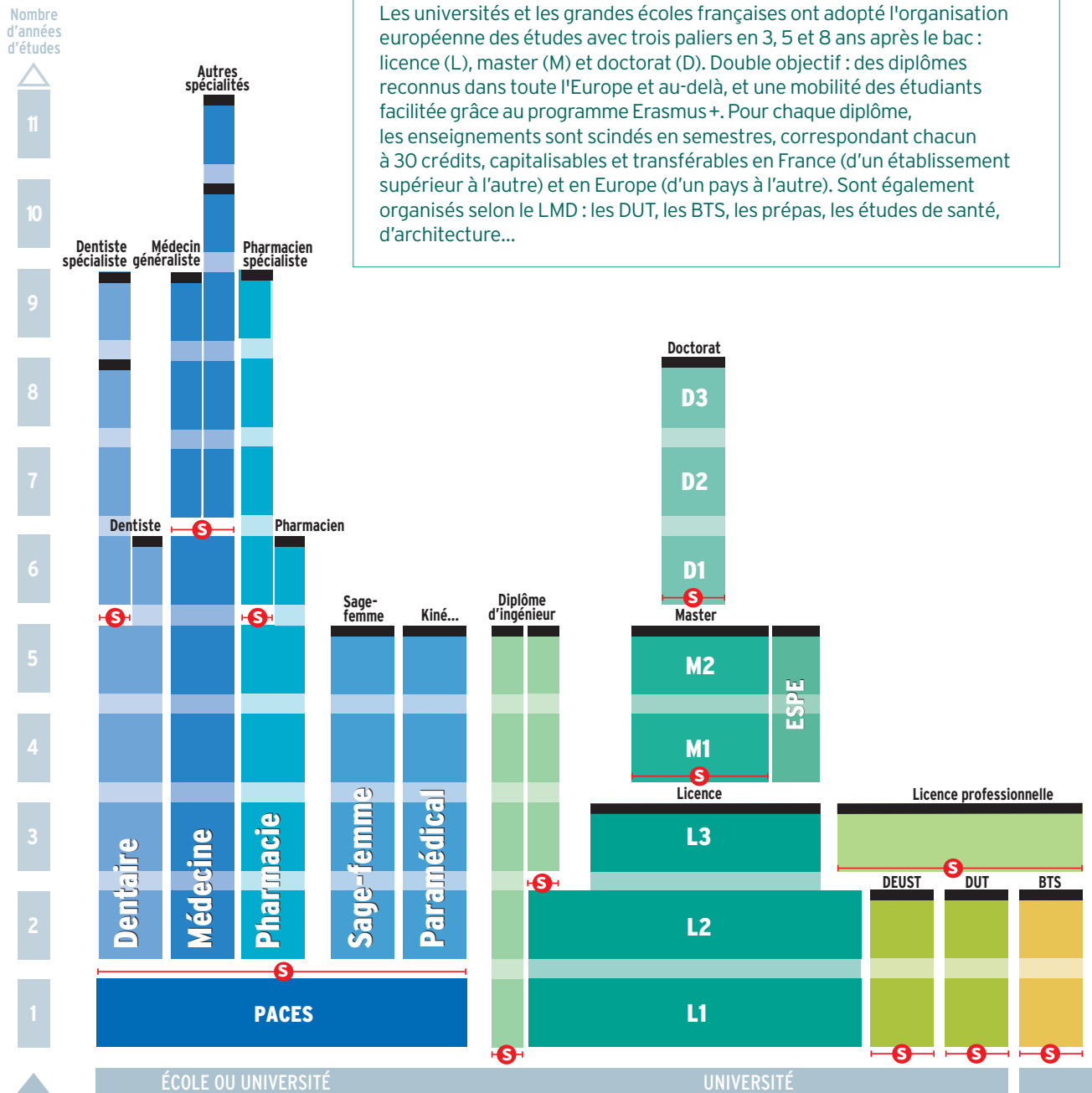

■ Diplôme ou Diplôme d'État

—S— Accès sélectif (concours à épreuves, sélection sur dossier)

Il existe des passerelles entre ces différentes filières par exemple de la L1 vers un BTS ou un DUT ; de la PACES vers la licence ; des classes préparatoires aux grandes écoles (CPGE) vers la licence.

BTS : brevet de technicien supérieur

D : doctorat

DCG : diplôme de comptabilité et de gestion

DEC : diplôme d'expert-comptable

DEUST : diplôme d'études universitaires scientifiques et techniques

DMA : diplôme des métiers d'art

DNA : diplôme national d'art





# LES LICENCES

En 3 ans après le bac, la **licence** est le socle des formations universitaires. Organisée en « parcours », la licence offre une **spécialisation progressive** et ouvre sur la professionnalisation.



© Jean-Marie Heidinger / Onisep

## À SAVOIR

### Les licences professionnelles

Accessibles avec un bac + 2 (BTS, BTSa, DUT, L2...), elles se préparent en 2 semestres à l'université, en lycée ou en école. Un stage de 12 à 16 semaines est prévu. Offrant une spécialisation plus poussée ou une double compétence, elles sont conçues pour favoriser l'insertion dans l'emploi. De nombreuses licences professionnelles sont accessibles en apprentissage (lire p. 6).

## ➤ Où et comment ?

L'université couvre de nombreux domaines et délivre des diplômes nationaux à trois niveaux : licence, master et doctorat.

→ La licence se prépare en 6 semestres (3 ans). La 1<sup>re</sup> année, dite L1, est conçue comme un portail associant plusieurs disciplines ; la 2<sup>e</sup> année, L2, amorce une spécialisation ; la 3<sup>e</sup> année, L3, finalise le cycle licence.

→ Les cours magistraux (CM) en amphitheâtre alternent avec des travaux dirigés (TD) ou pratiques (TP) en groupes réduits. Toutefois, les universités limitent les cours en amphitheâtre pendant la 1<sup>re</sup> année de licence (L1) afin d'offrir aux étudiants un encadrement pédagogique renforcé. Le cursus licence intègre également la possibilité de valider un stage en entreprise, dans l'administration, dans l'enseignement ou au sein d'associations.

## ➤ Accès

Avec le bac (ou un diplôme équivalent). Toutes les séries sont admises, mais il est recommandé de choisir une filière cohérente avec celle suivie au lycée. Cela suppose de se renseigner au préalable sur les contenus et les exigences de la filière envisagée.

→ À l'université, suivre des études dans la filière de son choix est un droit, dans la

limite des places disponibles. Certaines filières très demandées organisent ainsi lors des inscriptions des tests de niveau : en langues, en arts plastiques, en musique...

→ Un dispositif dit d'« orientation active » est proposé par les universités. Il permet à l'élève de terminale d'indiquer ses vœux de cursus pour la rentrée suivante et d'obtenir des conseils et avis sur ses chances de réussite dans la filière visée.

## ➤ Au programme

Les licences se répartissent en quatre domaines de formation (arts, lettres, langues / droit, économie, gestion / sciences humaines et sociales / sciences, technologie, santé) qui se déclinent en 45 mentions (par exemple droit ; géographie et aménagement ; histoire ; mathématiques ; sciences de la vie...). Chaque mention propose des parcours types, définis par chaque université.

La spécialisation disciplinaire est progressive, ce qui permet d'affiner son choix d'orientation et favorise les passerelles entre filières de formation. Il est ainsi possible de rejoindre un DUT ou un BTS dès la fin du 1<sup>er</sup> semestre, en fin de L1, voire de L2.

→ La licence couvre 6 semestres. Chacun d'eux se compose d'unités d'enseignement (UE) obligatoires, optionnelles ou libres valant un nombre de crédits ECTS donné. Un semestre validé donne à l'étudiant 30 crédits, une année, 60.

→ La 1<sup>re</sup> année de licence (L1) renforce l'apprentissage des fondamentaux. Son contenu privilégie la culture générale avec des enseignements largement pluridisciplinaires et l'acquisition de compétences transversales (informatique, méthodologie de travail, élaboration du projet personnel et professionnel, langues vivantes, expression écrite et orale).

→ La 2<sup>e</sup> année de licence (L2) est articulée autour de la consolidation des compétences et de la découverte des débouchés professionnels et des métiers en relation avec la formation.

## INFO +

### L'université, c'est aussi...

> Les études de santé se déroulent à l'université. Les filières médecine, pharmacie et dentaire débutent par la 1<sup>re</sup> année commune aux études de santé (PACES), tout comme la formation de sage-femme qui, pour sa part, se déroule ensuite au sein d'une école spécialisée (4 ans d'études). Les cursus dentaire, médecine et pharmacie débouchent, en 6 à 11 ans, sur des diplômes d'État (DE), obligatoires pour exercer. Certaines formations d'audioprothésiste, d'orthoptiste et d'orthophoniste sont dispensées à l'université. Elles mènent, en 3 à 5 ans, à un diplôme permettant d'exercer.

> Sont aussi délivrés à l'université : les diplômes d'université (DU, tous niveaux), les diplômes d'études universitaires scientifiques et techniques (DEUST) et les diplômes universitaires de technologie (DUT) > lire p. 6.

> Certaines universités proposent des cycles universitaires préparatoires aux grandes écoles (CUPGE). Des formations complémentaires aux 2 premières années de licence préparent les étudiants aux concours des écoles d'ingénieurs ou de management.

Plus d'informations sur les sites : [www.etudiant.gouv.fr](http://www.etudiant.gouv.fr) et [www.onisep.fr](http://www.onisep.fr).

→ La poursuite d'études en **licence professionnelle** est ouverte aux étudiants ayant validé les 2 premières années de licence (*lire l'encadré p. 5*).

La 3<sup>e</sup> année de licence généraliste (L3) s'attache à approfondir la **spécialisation disciplinaire** et à explorer des secteurs professionnels.

À noter : les étudiants peuvent effectuer un **stage**. Obligatoire ou facultatif, celui-ci est intégré au cursus, souvent en L3. Ils peuvent aussi effectuer un **séjour à l'étranger**. Se renseigner sur les accords d'échanges dès la L1 et sur le niveau requis en langue.

### ↘ Rythme de travail

Être autonome, savoir organiser son temps, avoir un certain goût pour la théorie et les recherches personnelles sont des qualités indispensables pour réussir à l'université.

→ La licence prévoit au moins 1 500 heures d'enseignement sur 3 ans, à raison de **20 à 30 heures par semaine**. Pour réussir aux évaluations, il ne suffit pas d'être présent aux cours. Pour réussir en 1<sup>re</sup> année, il faut approfondir les cours régulièrement, lire des ouvrages spécialisés chez soi et en bibliothèque universitaire (BU). Compter au moins **20 heures de travail personnel par semaine**.

→ À l'université, chaque étudiant bénéficie d'un dispositif d'accueil et d'orientation : encadrement pédagogique renforcé en 1<sup>re</sup> année ; **tutorat** ; **modules de soutien** pilotés par des enseignants référents.

→ Il est possible de **se réorienter**, soit en fin de semestre, soit en fin d'année. Se renseigner auprès du service commun universitaire d'information et d'orientation (SCUIO).

### ↘ Validation du diplôme

L'évaluation des compétences acquises par l'étudiant se fait par **contrôle continu et régulier**, par **examen terminal** ou bien par la combinaison des deux modalités. En L1 et L2, le contrôle continu se généralise.

→ La licence permet à l'étudiant d'acquérir **180 crédits** européens (ECTS).

→ Un supplément au diplôme précise le parcours suivi en licence, ainsi que les compétences acquises, y compris dans le cadre d'un engagement dans des activités associatives, sociales ou professionnelles. Il donne une meilleure lisibilité au diplôme hors de nos frontières.

### ↘ Poursuite d'études

Diplôme de niveau bac + 3, la licence est le socle des études longues.

→ Ceux qui décident de continuer à l'**université** s'inscrivent en master pour 2 ans (M1, M2). La 1<sup>re</sup> année (M1) est accessible sur concours ou sur examen de dossier

selon les capacités d'accueil. Le portail [trouvermonmaster.gouv.fr](http://trouvermonmaster.gouv.fr) offre un panorama de l'ensemble des 3 000 masters proposés au niveau national, avec une présentation des modalités de sélection pour chacun d'entre eux.

→ Les autres peuvent **rejoindre une école** de commerce, d'ingénieurs, de journalisme, un IEP... accessibles sur titres et épreuves.

→ Ceux qui ne souhaitent pas poursuivre en 2<sup>e</sup> cycle sont, quant à eux, informés sur leurs perspectives d'insertion ou de formation.

### ↘ Accès à l'emploi

Le bureau d'aide à l'insertion professionnelle (BAIP) accompagne les étudiants dans la recherche de stage et du premier emploi. Il leur propose des ateliers méthodologiques (rédaction de CV, lettre de motivation et préparation à des entretiens...), diffuse les offres des entreprises et organise des rencontres avec les professionnels.

→ Grâce à l'acquisition de compétences pré-professionnelles, les diplômés de **licence** sont mieux préparés pour une entrée immédiate dans la vie active. De niveau bac + 3, la licence permet par exemple de présenter les concours administratifs de catégorie A.

→ Les études en **master** ouvrent l'accès à certains concours de la fonction publique : l'enseignement, la magistrature. Le master permet de s'inscrire en **doctorat** (bac + 8).

→ Les enquêtes relatives à l'insertion professionnelle des diplômés de l'université sont disponibles sur [www.enseignement-sup-recherche.gouv.fr](http://www.enseignement-sup-recherche.gouv.fr).

### LEXIQUE

**BTS/BTSA** : brevet de technicien supérieur / agricole

**CPGE** : classe préparatoire aux grandes écoles

**CUPGE** : cycle universitaire préparatoire aux grandes écoles

**DEUST** : diplôme d'études universitaires scientifiques et techniques

**DU** : diplôme d'université

**DUT** : diplôme universitaire de technologie

**L1** : 1<sup>re</sup> année de licence

**L2** : 2<sup>e</sup> année de licence

**L3** : 3<sup>e</sup> année de licence

**PACES** : 1<sup>re</sup> année commune aux études de santé

**UE** : unité d'enseignement

### EN SAVOIR +

→ Dossier Université



→ Sur [onisep.fr](http://onisep.fr)

> [www.onisep.fr/licences](http://www.onisep.fr/licences)

> [www.onisep.fr/premiere\\_annee](http://www.onisep.fr/premiere_annee)

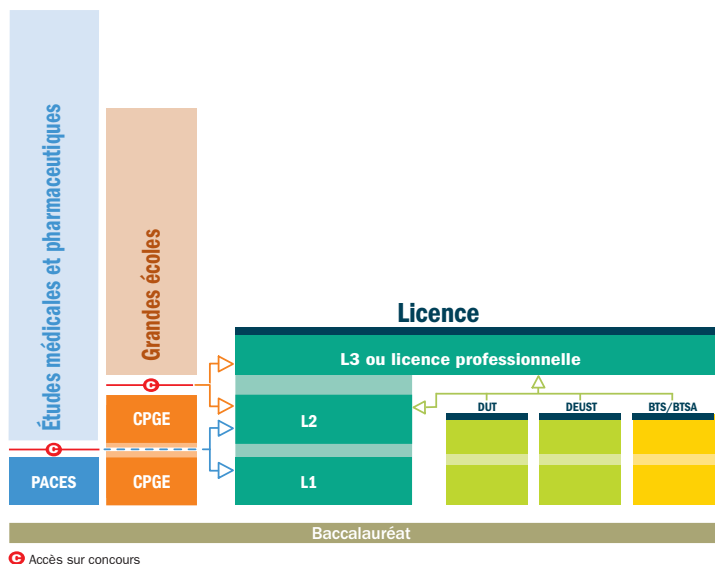

### Itinéraires d'accès à la licence

Accès possible à différents niveaux selon le parcours d'origine de l'étudiant.

# LES DUT

(diplômes universitaires de technologie)

Le DUT assure la polyvalence dans un domaine professionnel. Il favorise la **poursuite d'études** tout en permettant l'accès à l'emploi.



© SolStock/Istock.com

## À SAVOIR

### Le DEUST

Avec plus de 35 spécialités, le DEUST (diplôme d'études universitaires scientifiques et techniques) propose des formations en 2 ans sur des créneaux pointus, adaptés au marché du travail local. Accès : sur dossier, voire entretien ou tests, après le bac, ou après une L1 ou une L2.

## EN SAVOIR +

→ Sur [onisep.fr](http://onisep.fr)

> [www.onisep.fr/DUT](http://www.onisep.fr/DUT)

> [www.onisep.fr/premiere\\_annee](http://www.onisep.fr/premiere_annee)

## ↘ Où et comment ?

Le DUT se prépare en 2 ans, au sein d'un institut universitaire de technologie (IUT) intégré à une université. La formation alterne cours magistraux (CM) en amphi, travaux dirigés (TD) et travaux pratiques (TP) en petits groupes, projets tutorés et stage. Certains IUT proposent la formation en apprentissage (*lire ci-dessous*). Le programme de cours étant inchangé pour les apprentis, la formule suppose un investissement important de leur part.

## ↘ Accès

**Avec le bac.** Il est recommandé que celui-ci soit dans le champ de la spécialité visée.

→ La sélection se fait sur dossier (bulletins trimestriels de 1<sup>re</sup> et de terminale disponibles), voire sur tests et/ou entretien. Un pourcentage de places est réservé aux bacheliers technologiques.

→ Les titulaires d'un bac technologique obtenu avec une mention « bien » ou « très bien » sont admis de droit, pour la rentrée suivante, dans une spécialité cohérente avec leur bac. Ils doivent se porter candidats au DUT dans les délais prévus.

→ Quelques IUT proposent la formation en 1 an appelée « année spéciale DUT » pour les candidats ayant déjà suivi 2 années d'enseignement supérieur.

## ↘ Au programme

La formation comporte une majeure couvrant le cœur de compétences requises pour

le domaine visé et des modules complémentaires choisis par l'étudiant selon son projet personnel et professionnel (PPP) : études courtes, études longues ou insertion. Au moins **10 semaines de stage** sont prévues. → Avec 41 spécialités (options comprises), tous les secteurs ne sont pas couverts. Ainsi, il n'y a aucun DUT en audiovisuel ou en arts.

## ↘ Rythme de travail

Entre **35 et 40 heures par semaine** de cours magistraux, de TD (et, selon les spécialités, de TP) et de projets tutorés, auxquelles s'ajoute beaucoup de travail personnel. Un rythme soutenu qui exige constance, rigueur, assiduité et organisation.

## ↘ Validation du diplôme

Le **diplôme national** est délivré sur la base d'un **contrôle continu** des connaissances, avec une validation de chaque semestre.

→ Inscrit dans le LMD, le DUT atteste l'acquisition de **120 crédits** européens (ECTS).

## ↘ Poursuite d'études

La formation polyvalente du DUT favorise la poursuite d'études (89 % des diplômés). Les possibilités varient selon la spécialité.

→ À l'université, les **licences professionnelles** sont la voie la plus adaptée pour approfondir la formation ou acquérir une double compétence tout en accédant au niveau bac + 3.

Les licences générales sont accessibles avec un solide dossier. Objectif : la poursuite d'études en master (bac + 5).

→ Autres pistes : rejoindre une école d'ingénieurs pour 3 ans, une école de commerce pour 1 à 3 ans ; ou encore s'inscrire en **prépa ATS** pour 1 an (*lire p. 10, les classes préparatoires*) ou dans une formation complémentaire.

## ↘ Accès à l'emploi

Seul 1 diplômé de DUT sur 10 décide d'entrer sur le marché du travail juste après son diplôme. L'insertion est plutôt bonne, mais cela varie en fonction du domaine visé.

## INFO +

### Apprentissage : de nombreux avantages

> Le principe de l'apprentissage : alterner périodes en cours (à l'université, au lycée, en école) et travail en entreprise. Cette formule permet d'appliquer immédiatement la théorie apprise en cours et d'acquérir une **première expérience professionnelle**. Financièrement, l'apprenti est rémunéré pendant sa scolarité et ses frais d'inscription sont pris en charge par son employeur. En contrepartie, le rythme de travail est intense et les vacances réduites. Pour réussir, il faut être **motivé et prêt à s'investir** beaucoup. L'apprentissage existe à différents niveaux de formation. Il est particulièrement développé en BTS puisque près de la moitié des apprentis du supérieur préparent un BTS, 4 % un DUT.

**Pour en savoir plus :** [www.lapprenti.com](http://www.lapprenti.com) ; [www.alternance.emploi.gouv.fr](http://www.alternance.emploi.gouv.fr).



DANS LES LYCÉES ET LES ÉCOLES

# LES BTS

(brevets de technicien supérieur)

Le BTS vise une cible professionnelle précise et répond aux **besoins des entreprises**.



© FatCamera/istock.com

## ➤ Où et comment ?

En lycée ou en école, le BTS se prépare en 2 ans, dans une section de techniciens supérieurs (STS).

→ L'encadrement pédagogique est comparable à celui de terminale (environ 30 élèves par classe).

→ Certains établissements proposent la formation par **apprentissage** qui alterne périodes en cours et périodes en emploi.

## ➤ Accès

Avec le bac (ou un niveau bac dans certains cas, lire p. 14). Il est recommandé que celui-ci soit cohérent avec la spécialité de BTS visée.

→ La sélection se fait par bulletins scolaires (et travaux personnels, pour les arts) et parfois entretien de motivation. Un pourcentage de places est réservé aux **bacheliers professionnels** dans chaque académie.

→ Les titulaires d'un **bac technologique** ou **professionnel** obtenu avec une mention « bien » ou « très bien » sont admis de droit, pour la rentrée suivante, dans une spécialité cohérente avec leur bac. Ils doivent se porter candidats au BTS dans les délais impartis.

## ➤ Au programme

Le BTS permet d'acquérir des compétences dans un domaine pointu : transport, électronique, design... Il est proposé dans 138 spécialités (options comprises).

→ Avec un objectif d'insertion, la formation privilégie la **pratique**, les **stages** et l'insertion de professionnels du secteur.

→ Les matières générales (français, mathématiques, langues...) constituent la moitié de la formation en 1<sup>re</sup> année et le tiers en 2<sup>de</sup> année.

## ➤ Rythme de travail

Entre 30 et 33 heures par semaine de cours magistraux (CM), travaux dirigés (TD) et pratiques (TP). Sans oublier les devoirs, les projets à rendre... Un rythme de travail soutenu qui exige constance, rigueur et sens de l'organisation.

## ➤ Validation du diplôme

Le **diplôme national** s'acquiert sur **examen final** et contrôle en cours de formation (CCF) selon le statut de l'établissement. Les résultats de 1<sup>re</sup> année sont déterminants pour le passage en 2<sup>de</sup> année. Intégré au LMD, le BTS permet l'acquisition de **120 crédits** européens (ECTS).

## ➤ Poursuite d'études

La moitié des titulaires de BTS/BTSA poursuivent leurs études. Leur formation spécialisée les prépare moins que le DUT à réussir dans des cursus longs (bac + 5).

→ Ils préparent principalement une **licence pro** (bac + 3) ou une **formation complémentaire** en 1 an, pour approfondir leur formation ou acquérir une double compétence.

→ Les **écoles d'ingénieurs**, **d'agronomie** et les **écoles vétérinaires** recrutent des titulaires de BTS ou de BTSA sur concours spécifiques. Il est conseillé de suivre une **prépa ATS** en 1 an (lire pp. 10-11) afin d'augmenter ses chances.

→ La plupart des **écoles de commerce** recrutent les titulaires de BTS (majoritairement du domaine économie et gestion) pour 1 à 3 ans. Accès sur concours. Quelques lycées proposent une préparation en un an (ATS, lire pp. 10-11)

## ➤ Accès à l'emploi

Les BTS/BTSA sont appréciés des entreprises. Les conditions d'insertion varient selon les spécialités et les modalités de formation (cursus en apprentissage ou non).

### À SAVOIR

#### Mise à niveau

Le passage par une année de mise à niveau peut être demandé à l'entrée des BTS hôtellerie-restauration et responsable d'hébergement pour ceux qui ne sont pas titulaires du bac STHR.

#### DMA

À bac + 2, le DMA (diplôme des métiers d'art) existe dans 11 spécialités.

Accès sur dossier avec un bac STD2A. Ce diplôme est en cours de réforme.

#### BTS en 3 ans

Les BTS prothésiste-orthésiste et podologue se préparent en 3 ans (au lieu de 2 ans).

### EN SAVOIR +

→ Sur [onisep.fr](http://onisep.fr)

> [www.onisep.fr/BTS\\_BTSA](http://www.onisep.fr/BTS_BTSA)

> [www.onisep.fr/premiere\\_annee](http://www.onisep.fr/premiere_annee)

## Quelles différences ?

### DUT

> à l'université  
> 41 spécialités et options  
> études polyvalentes  
> contrôle continu  
> 89 % des diplômés poursuivent leurs études

### BTS

> en lycée ou en école  
> 138 spécialités et options  
> études plus spécialisées  
> examen final ou CCF  
> 53 % des diplômés poursuivent leurs études

# LES ÉCOLES SPÉCIALISÉES

Après le bac, une multitude d'établissements proposent des **formations professionnelles** reconnues sur le marché du travail.



© Grégoire Maisonneuve/Onisep

## À SAVOIR

### Bien réfléchir

Les formations en écoles spécialisées menant à un diplôme précis, mieux vaut être sûr de sa motivation. D'autant qu'il n'y a pas de diplôme intermédiaire : il faut achever le cursus pour avoir le titre. En cas d'échec ou d'abandon, rares sont les possibilités de réorientation.

### FCIL et MC

Il existe des formations professionnalisantes en 1 an post-bac : formation complémentaire d'initiative locale (FCIL) ; mention complémentaire (MC) ; certificat de spécialisation (CS). Proposées sur des créneaux pointus, elles doivent faciliter l'insertion sur le marché du travail. Lire p. 12.

Si le bac est nécessaire pour s'inscrire dans ces formations, les concours d'entrée se passent la plupart du temps durant l'année de terminale, avant l'obtention du bac.

### ↳ Les écoles d'architecture

Vingt écoles publiques (Ensa) préparent au diplôme d'État d'architecte.

Forment également des architectes : une école privée parisienne (ESA) et une école d'ingénieurs à Strasbourg (Insa).

**Durée :** 5 ans. L'accès se fait sur dossier et épreuves avec le bac (bac + 1 pour l'Insa).

### ↳ Les écoles d'art

Publiques ou privées, elles préparent aux métiers du graphisme ou du design pour la mode, la publicité, l'édition, la communication visuelle, l'aménagement d'espace...

**Durée :** 2 à 5 ans. L'accès se fait sur dossier de travaux personnels, concours et entretien, avec le bac. La sélection est sévère. Certains candidats passent par une année préparatoire aux concours.

→Dépendant du ministère de l'Éducation nationale, 8 écoles supérieures d'arts appliqués (Duperré, Estienne, Olivier de Serres, Boule à Paris ; Esaat à Roubaix ; Esad à Strasbourg ; lycéee Alain-Colas à Nevers ;

lycée La Martinière Diderot à Lyon) préparent aux DMA et aux BTS des arts appliqués (bac + 2), puis au DSAA (niveau bac + 5). La filière est en cours de réforme.

→Rattachées au ministère en charge de la Culture, 40 écoles dites « des beaux-arts » délivrent elles aussi des diplômes nationaux, dont le DNSEP (bac + 5) ; 3 autres écoles (Ensci, Ensad, Ensba à Paris) délivrent des diplômes spécifiques conférant le grade de master (bac + 5).

→Les écoles privées sont souvent coûteuses. Bien se renseigner sur les cursus offerts avant de s'inscrire.

### ↳ Les écoles de cinéma, de musique, de spectacle

Publiques ou privées, elles préparent aux métiers artistiques et/ou techniques.

**Durée :** 3 à 5 ans. L'accès se fait sur concours et entretien.

→Les écoles nationales supérieures (Louis Lumière et La Fémis à Paris, l'École de photo d'Arles), publiques, sont accessibles seulement à bac + 2. Leurs cursus prévoient 3 à 4 ans d'études. Celles qui recrutent dès le bac, nombreuses en audiovisuel, sont privées. Leur cursus dure 3 ans. Une dizaine d'écoles forment au cinéma d'animation (l'Emca, l'École de l'Image-les Gobelins...).

→Les écoles supérieures d'art dramatique (dont le Conservatoire de Paris, l'Ensatt Lyon et l'école du Théâtre national de Strasbourg) sélectionnent les candidats sur audition. D'autres écoles publiques proposent comme elles des formations reconnues en 3 ans menant au diplôme national supérieur professionnel (DNSP) de comédien.

Les écoles ou cours privés pour comédiens sont ouverts à tous, mais de qualité variable.

→Pour la musique et la danse, conservatoires à rayonnement national ou régional, écoles publiques et privées se partagent les formations. Certains délivrent le DNSP de musicien ou de danseur.

## INFO +

### Écoles privées : comment choisir ?

Les écoles privées sont nombreuses et pas toujours reconnues par l'État. Avant de choisir, informez-vous : depuis quand l'école existe-t-elle ? Comment sélectionne-t-elle ses élèves ? Quels sont les résultats aux examens ? Que recouvrent les frais de scolarité ? L'insertion à la sortie de l'école est-elle bonne ?

Certaines écoles bénéficient de **partenariats avec les entreprises**, comme les écoles consulaires qui dépendent des chambres de commerce et d'industrie, ou bien celles qui sont reconnues par les syndicats professionnels (il existe des labels qualité).

Il est important de connaître la valeur du diplôme délivré. Un titre inscrit au RNCP (répertoire national des certifications professionnelles) atteste du niveau de qualification acquis au terme de la formation (bac + 2, bac + 3/+ 4, bac + 5) ; un diplôme est « visé » si l'établissement est reconnu par l'Éducation nationale.

Tout savoir sur la reconnaissance des diplômes : [www.onisep.fr/reconnaissance\\_diplomes](http://www.onisep.fr/reconnaissance_diplomes).

## ↳ Les écoles de communication

→ Les écoles formant les chargés de communication, attachés de presse ou chargés de relations publiques (Efap, Iscom...) sont souvent privées et coûteuses. **Durée** : de 2 à 4 ans. L'accès se fait sur dossier, tests et entretien avec le bac ou plutôt à bac + 1.

→ Parmi les cursus de journalisme reconnus par la profession, 3 recrutent avec le bac : les IUT information-communication de Cannes, Tours et Lannion, qui délivrent un diplôme universitaire de technologie. **Durée** : 2 ans. L'accès se fait sur concours ; les admis dans ces IUT ont souvent un niveau bac + 2 ou + 3. Les autres formations recrutent à bac + 2 ou + 3 ; les admis ont souvent un niveau bac + 5. Elles mènent à des diplômes propres pour les écoles ou à des masters pour les universités.

## ↳ Les écoles de commerce et de gestion

Généralistes, elles couvrent l'ensemble des fonctions de l'entreprise : comptabilité, marketing, ressources humaines... Les spécialisations plus ou moins marquées interviennent en fin de parcours. Diverses formations sont accessibles avec le bac :

→ Une quarantaine d'écoles délivrent un bachelor ayant obtenu le visa du ministère de l'Enseignement supérieur. **Durée** : 3 ou 4 ans. L'accès se fait sur concours avec le bac.

→ Une quinzaine d'écoles reconnues permettent d'accéder au niveau master. **Durée** : 5 ans. L'accès se fait sur concours avec le bac.

À noter : une vingtaine d'écoles recrutent avec un bac + 2 (prépa, DUT, BTS, L2) pour mener en 3 ans au grade de master. Accès sur concours.

→ En vente, les écoles du réseau Négoventis (lié aux CCI) forment des commerciaux de terrain. **Durée** : 1 à 2 ans. L'accès se fait sur entretien, à bac, bac + 1 ou + 2.

→ En gestion, les diplômes de la filière expertise comptable sont proposés en lycée ou en IUT, et dans quelques écoles privées. Le premier est le diplôme de comptabilité et de gestion (DCG). **Durée** : 3 ans. L'accès se fait sur dossier avec le bac (S, ES ou STMG).

## ↳ Les écoles d'ingénieurs

Une centaine d'écoles recrutent au niveau du bac : les Insa, les ENI, les écoles de la Fésic, les écoles Polytech, les universités de technologie... Celles possédant une prépa intégrée permettent à leurs élèves de continuer sans concours dans le cycle ingénieur que chacune d'elles propose. D'autres proposent des cycles préparatoires communs (CPP, CPI, CPBx...) ou des cycles licences ouvrant à un nombre restreint d'écoles. **Durée** : 5 ans (2 ans en cycle préparatoire ; 3 ans en cycle

ingénieur). L'accès se fait sur concours avec le bac S, éventuellement STI2D, plus rarement STL ou STAV.

À noter : une centaine d'écoles recrutent avec un bac + 2 (prépa, DUT, BTS, L2) pour mener en 3 ans au diplôme d'ingénieur. Accès sur concours.

## ↳ Les écoles de l'industrie

Quelques écoles préparent aux fonctions s'exerçant dans l'industrie : qualitatif, chargé de maintenance, de gestion de production, des achats... Elles sont présentes en chimie, dans l'environnement, la sécurité, l'emballage, la mécanique, le textile, l'informatique... **Durée** : de 2 à 4 ans. L'accès se fait sur dossier, tests, entretien, avec un bac S, STL ou STI2D selon l'école.

## ↳ Les écoles paramédicales

Elles préparent à une quinzaine de métiers (auxiliaire de puériculture, infirmière...) et délivrent un DE (diplôme d'État). **Durée** : de 1 an à 5 ans. L'accès se fait sur concours, avec le bac (sauf pour aide-soignant et auxiliaire de puériculture). Une année de préparation est parfois nécessaire. Les admis sont pour la plupart des bacheliers de série S ou STL. Les L, ES et ST2S ont davantage leurs chances en Ifsi (instituts de formation en soins infirmiers).

Attention : les écoles de kinésithérapeutes et certaines écoles d'ergothérapeutes, de psychomotriciens, de techniciens en analyses biomédicales, de pédicures-podologues recrutent de manière sélective à l'issue de la PACES ou d'une L1 (STAPS ou sciences).

## ↳ Les écoles du secteur social

Elles préparent aux métiers d'assistant de service social, d'éducateur de jeunes enfants, d'éducateur spécialisé... et délivrent un DE (diplôme d'État). **Durée** : de 1 à 3 ans. L'accès se fait sur concours, avec le bac (certains DE dont celui de moniteur-éducateur n'exigent pas le bac).

À noter : les DE assistant de service social et éducateur spécialisé peuvent se préparer en 1 an après le DUT carrières sociales, à partir de l'option adaptée.

## ↳ Les instituts d'études politiques

Dix IEP (instituts d'études politiques) forment à des domaines variés : communication, relations internationales, économie-gestion... Ils délivrent des diplômes propres pouvant, pour certains, conférer le grade de master. **Durée** : 5 ans. L'accès se fait sur épreuves avec le bac. Sept IEP organisent un concours commun.

### EN SAVOIR +

→ Dossier spécial  
Écoles de commerce



→ Dossier spécial  
Écoles d'ingénieurs



### INFO +

#### Après un 1<sup>er</sup> diplôme

Les écoles ne recrutent parfois qu'après plusieurs années d'études supérieures. C'est le cas de la plupart des **écoles de journalisme** ou de **documentation**, des écoles publiques d'**audiovisuel** ou du **paysage**, des formations professionnelles pour devenir **avocat, magistrat**.



# LES CPGE

(classes préparatoires aux grandes écoles)

Exigeantes, les CPGE, dites aussi « classes prépa », restent la principale voie d'accès aux grandes écoles.



© Jean-Marie Heidinger / Onisep

## LEXIQUE

- ATS : adaptation technicien supérieur
- BCPST : biologie, chimie, physique et sciences de la Terre
- Colle : interrogation orale
- CPGE : classe préparatoire aux grandes écoles
- EPS : éducation physique et sportive
- ES : économique et social
- L : littéraire
- LVE : langue vivante étrangère
- MP : mathématiques-physique
- MPSI : mathématiques, physique et sciences de l'ingénieur
- PC : physique-chimie
- PCSI : physique, chimie et sciences de l'ingénieur
- PSI : physique et sciences de l'ingénieur
- PT : physique et technologie
- PTSI : physique, technologie et sciences de l'ingénieur
- S : scientifique
- STAV : sciences et technologies de l'agronomie et du vivant
- STD2A : sciences et technologies du design et des arts appliqués
- STI2D : sciences et technologies de l'industrie et du développement durable
- STL : sciences et technologies de laboratoire
- STMG : sciences et technologies du management et de la gestion
- TB : technologie, biologie
- TPC : technologie et physique-chimie
- TSI : technologie et sciences industrielles

## À SAVOIR

Les concours des écoles d'ingénieurs, des écoles vétérinaires et des écoles normales supérieures instituent des quotas de places par filières, équilibrant les chances entre les candidats issus des séries générales et technologiques.

## ↳ Où et comment ?

Les prépas se déroulent sur 2 ans (4 semestres) principalement au sein des lycées.

→ On distingue trois filières : économique ; littéraire ; scientifique. Elles mènent à différentes écoles recrutant sur concours (*lire l'encadré p. 11*) spécifiquement conçus pour les candidats de prépas.

→ La formation alterne cours théoriques, travaux dirigés (et pratiques en prépas scientifiques), devoirs sur table et interrogations orales. Le 1<sup>er</sup> semestre est aménagé pour constituer une transition plus douce entre le rythme du lycée et celui, très intense, de la prépa.

## ↳ Accès

Admission sur dossier scolaire (et travaux personnels en prépas artistiques). Sont examinées les notes de première, celles du 1<sup>er</sup> trimestre ou des 2 premiers trimestres de terminale, les appréciations des professeurs et la motivation du candidat.

→ Les prépas ne sont pas réservées aux « têtes de classe ». L'important est d'avoir un profil équilibré entre toutes les disciplines et d'être régulier dans ses efforts.

→ Les CPGE ne concernent pas seulement les bacheliers généraux (ES, L, S), même s'ils y sont majoritaires. L'option ECT des prépas économiques et commerciales est ainsi destinée aux bacheliers technologiques STMG ; les prépas scientifiques TSI, TB et TPC sont destinées, selon le cas, aux bacheliers de série STI2D, STAV ou STL. Quelques prépas accueillent des bacheliers professionnels en 3 ans.

→ Il existe des prépas en 1 an après un bac + 2. Destinées aux titulaires de BTS et de DUT, les prépas ATS (ingénierie industrielle, biologie, métiers de l'horticulture et du paysage, génie civil, métiers de la chimie) mènent aux écoles d'ingénieurs principalement, mais aussi aux écoles d'agronomie et aux écoles vétérinaires ; les ATS économie-

gestion, accessibles avec une L2 validée, un BTS ou un DUT, mènent aux écoles de management.

## ↳ Au programme

Les cours sont adaptés aux exigences des concours préparés.

### En prépas littéraires, en prépas artistiques

→ Les prépas ENS lettres proposent des cours de philosophie, français, histoire, géographie, LVE, langues et cultures de l'Antiquité, EPS, et des options (grec, latin, langue, géographie, arts...). La 1<sup>re</sup> année est commune aux prépas Ulm et Lyon qui ne se différencient qu'en 2<sup>de</sup> année.

→ Les prépas ENS lettres et sciences sociales prévoient français, philosophie, histoire, LVE, mathématiques, sciences sociales, EPS, et des options (grec, latin, sciences sociales, LVE, géographie...).

→ La prépa militaire Saint-Cyr lettres a un programme similaire aux prépas ENS lettres. S'y ajoutent des mathématiques et un enseignement sportif renforcé.

→ La prépa Chartes associe français, latin, histoire (médiévale, moderne, contemporaine), LVE, EPS et, en option, grec ou LVE.

→ La prépa ENS arts & design combine création industrielle, arts graphiques, design de communication, histoire et philosophie de l'art, LVE.

### En prépas scientifiques

→ Les prépas scientifiques destinées aux bacheliers de série S sont les plus représentées en nombre d'établissements et en effectif d'étudiants inscrits. Elles les accueillent en 1<sup>re</sup> année dans quatre voies : BCPST, MPSI, PCSI, PTSI, qui débouchent en 2<sup>e</sup> année sur BCPST, MP, PC, PSI, PT.

- En BCPST, la formation aborde les sciences du vivant et les géosciences, les sciences physiques, l'informatique et les mathématiques.

- En MPSI, les mathématiques et la physique sont les disciplines majeures, sans oublier la



chimie et les sciences industrielles ou l'informatique.

- En **PCSI**, les mathématiques, la physique et la chimie sont au cœur de la formation, avec davantage de place accordée à l'expérimentation qu'en MPSI.

- En **PTSI** sont prévus l'analyse des systèmes automatisés, des cours de mathématiques-physique, de l'informatique et des TP en technologie industrielle.

→ D'autres prépas scientifiques sont **réservées aux bacheliers technologiques**, provenant de diverses séries.

- La **TSI**, qui accueille les STI2D et les STL spécialité sciences physiques et chimiques en laboratoire, associe mathématiques, physique, chimie, sciences industrielles et informatique.

- La **TB**, qui accueille les STL et les STAV, aborde les mathématiques, la physique-chimie, les sciences du vivant, les géosciences, ainsi que les biotechnologies.

- La **TPC**, qui accueille les STL spécialité sciences physiques et chimiques en laboratoire et les STI2D, privilégie les mathématiques, la physique-chimie et l'informatique.

### En prépas économiques

→ Les **prépas économiques et commerciales** accordent une large place aux sciences humaines et aux langues vivantes, en proposant un programme spécifique au profil des élèves accueillis.

- L'**option scientifique (ECS)**, destinée aux bacheliers de série S, privilégie les mathématiques, la culture générale, l'histoire, la géographie, et la géopolitique du monde contemporain.

- L'**option économique (ECE)**, ouverte aux bacheliers de série ES ou L (avec spécialité mathématiques), associe la culture générale, l'analyse économique et historique des sociétés contemporaines et les mathématiques.

- L'**option technologique (ECT)**, réservée aux STMG, approfondit l'économie, le droit et la gestion, sans négliger la culture générale.

→ Les **prépas ENS économie-gestion** proposent deux voies : l'une met l'accent sur le droit, l'autre sur l'économie. Y sont admis les bacheliers de série ES ou S, voire L ou STMG.

## ↳ Rythme de travail

Concours oblige, le rythme est très soutenu. **Bien s'organiser** est essentiel afin de pouvoir fournir un **effort régulier** sur 2 années.

## ↳ Validation des études

Le **passage de 1<sup>re</sup> en 2<sup>e</sup> année** est conditionné aux résultats et à l'avis des professeurs. Le **redoublement de 1<sup>re</sup> année n'est pas prévu**.

→ Le **contrôle continu** permet à chacun de faire régulièrement le point sur ses acquis et ses progrès. Le **niveau étant élevé**, les notes à l'entrée en prépa sont souvent plus faibles qu'en terminale. Il convient de ne pas se décourager pour autant.

→ Les CPGE permettent d'obtenir des crédits européens (120 au maximum à l'issue des 2 ans).

## ↳ Poursuite d'études

Les CPGE sont la principale voie d'accès aux **grandes écoles** avec des taux de réussite aux concours différents selon les filières.

- À l'issue des prépas littéraires, le nombre de places dans les grandes écoles est limité. Mais les débouchés sont plus variés qu'on ne le croit : écoles de commerce, de journalisme, de communication, de traduction, instituts d'études politiques, université (licences)...

- Les sortants de **prépa ENS arts & design** intègrent en nombre les écoles supérieures d'arts appliqués et les écoles nationales supérieures d'art.

- La grande majorité des élèves de **prépas scientifiques** intègrent une école d'ingénieurs au terme de leur formation. Quelques-uns entrent dans une ENS ou une école vétérinaire.

- À l'issue des **prépas économiques**, une large majorité d'étudiants intègre une école de commerce. Là aussi, ne pas se limiter aux plus connues. Quelques-uns entrent en ENS.

→ Les étudiants, s'ils n'ont pas obtenu l'école de leurs vœux, peuvent refaire la 2<sup>de</sup> année de prépa, avec l'accord du conseil de classe, ou se réorienter. Des passerelles existent pour faciliter les poursuites d'études à l'université sans perdre d'année grâce à des conventions entre lycées et universités.

### À SAVOIR

D'autres « prépas » donnent accès aux écoles d'ingénieurs. **Ne pas les confondre avec les CPGE scientifiques.**

- Les **cycles préparatoires communs** permettent chacun d'intégrer un nombre restreint d'écoles parmi la centaine d'écoles d'ingénieurs concernées.

- Les **prépas intégrées** permettent de poursuivre dans le cycle ingénieur de l'école où l'on est entré après le bac.

### EN SAVOIR +

↳ Dossier Classes prépa



→ Sur [onisep.fr](http://onisep.fr)

> [www.onisep.fr/classes\\_prepa](http://www.onisep.fr/classes_prepa)

> [www.onisep.fr/premiere\\_annee](http://www.onisep.fr/premiere_annee)

### INFO +

## Après les prépas, les grandes écoles

Les **écoles d'ingénieurs** recrutent à l'issue des prépas scientifiques BCPST, MP, PC, PT, PSI, TSI et TPC (2 ans post-bac) ou ATS (un an post-BTS ou DUT). Les écoles à dominante « technologique » offrent un plus grand nombre de places aux élèves de PT et TSI.

Celles de chimie admettent des sortants de TPC ; celles de géologie-environnement accueillent aussi des élèves passés par les prépas BCPST.

Les **écoles d'ingénieurs en agronomie** et les **écoles vétérinaires** recrutent sur prépas scientifiques BCPST et TB (2 ans post-bac) ou ATS (un an post-BTS ou DUT).

Les **écoles de management** recrutent à l'issue des prépas économiques ou des prépas littéraires, et pour quelques-unes après une prépa ATS (un an post-BTS, DUT ou L2 validée).

Les **ENS (écoles normales supérieures)** de Paris-Saclay, de Paris-Ulm, de Lyon et de Rennes préparent aux métiers de l'enseignement et de la recherche. Elles recrutent, selon les spécialités, post-prépas scientifiques, littéraires, artistiques ou bien économiques.

L'**École des chartes** forme des archivistes-paléographes. On y accède après une prépa Chartes (concours A) ou après une prépa lettres ENS Ulm (concours B).

L'**École de Saint-Cyr** prépare aux carrières d'officier dans l'armée de terre. Accès post-prépa Saint-Cyr lettres ou prépas littéraires, prépas MP, PC et PSI, ou encore prépas économiques et commerciales. Les **autres grandes écoles militaires (Air, Navale, Polytechnique)** recrutent sur prépas scientifiques.

Ces écoles proposent des formations en 3 à 5 ans. La plupart sont accessibles par d'autres voies que les CPGE, notamment via les admissions parallèles.

# APRÈS UN BAC PROFESSIONNEL

Le bac professionnel est le seul bac permettant l'accès direct à l'emploi en tant que diplômé professionnel. Mais ces titulaires peuvent poursuivre leurs études dans l'enseignement supérieur, notamment en BTS où des places leur sont réservées.

Preuve de la bonne adéquation de leur diplôme aux besoins des entreprises, la majorité des bacheliers professionnels s'insèrent sur le marché du travail. Ceux qui décident de continuer leurs études visent la plupart du temps une formation en 2 ou 3 ans.

## Formations en un an

Nombre de bacheliers professionnels poursuivent des études pendant 1 année, afin d'acquérir une spécialisation ou de nouvelles compétences.

→ Les **mentions complémentaires** (MC), d'un niveau équivalent au bac, sont accessibles sur dossier. Elles se préparent en un an au sein d'un lycée professionnel ou d'un centre de formation d'apprentis (CFA). Le choix d'une MC s'effectue à l'intérieur du même champ professionnel. Par exemple, la MC art de la cuisine allégée, avec un bac pro cuisine; la MC vendeur-conseil en produits techniques pour l'habitat, avec un bac pro vente.

→ Les **formations complémentaires d'initiative locale** (FCIL) répondent à des besoins locaux. Elles se déroulent au sein d'un lycée professionnel ou d'une école privée. Elles ne sont pas validées par des diplômes, mais par des attestations ou des certificats d'école. Exemples: FCIL secrétariat médical, après un bac pro gestion-administration; FCIL technicien aéronautique sur commande numérique, après un bac pro du secteur industriel.

→ Les **certificats de spécialisation** (CS) agricoles s'adressent aux titulaires d'un bac professionnel du domaine de l'agriculture ou de l'agroalimentaire. Les CS attestent de compétences variées (comptabilité, vente, techniques de culture...), très utiles aux professionnels de l'élevage, de l'exploitation agricole... La formation se déroule en lycée agri-

cole, en CFA ou en école, souvent sous contrat d'apprentissage.

## Formations en 2 ou 3 ans

La plupart des bacheliers professionnels qui poursuivent des études supérieures préparent, en 2 ans, un BTS ou un DMA, dans le champ professionnel d'origine. Quelques-uns optent pour une école spécialisée.

→ Les **sections de technicien supérieur** (STS) en lycée ou en école accueillent 28% de bacheliers professionnels. Si certains d'entre eux préparent le brevet de technicien supérieur sous statut scolaire, une bonne partie choisit de se former sous contrat d'apprentissage ou de professionnalisation avec une alternance de cours et de travail. Accès à la formation sur dossier scolaire, avec des modalités spécifiques pour les bacheliers professionnels (*lire Les BTS, p. 7*).

→ Avec une forte sélection à l'entrée, les instituts universitaires de technologie (IUT) comptent 2,6% de bacheliers professionnels en 1<sup>re</sup> année. Des programmes aménagés leur permettent de bénéficier d'une mise à niveau dans les disciplines fondamentales pour viser à obtenir, en 2 ans, leur **diplôme universitaire de technologie** (DUT).

→ Les **diplômes des métiers d'art** (DMA) sont accessibles aux titulaires d'un bac professionnel artisanat et métiers d'art de même filière, s'ils ont un bon dossier. La sélection porte sur les résultats scolaires et les travaux artistiques personnels. Peu d'établissements offrent ce type de formation.

→ On trouve quelques bacheliers professionnels dans les **écoles d'art, de commerce ou de comptabilité**. Les écoles en 2 ou 3 ans recrutent principalement sur concours post-bac. La

sélection porte le plus souvent sur les matières générales (mathématiques, français, langue...), ce qui désavantage les bacheliers professionnels.

→ Les **écoles paramédicales ou du secteur social** sont accessibles aux bacheliers professionnels, notamment celles qui n'exigent pas le bac : formations d'aide-soignant, d'auxiliaire de puériculture, de moniteur-éducateur, d'aide médico-psychologique. Recrutement sur concours. Attention aux dates d'inscription dans ces écoles : dès septembre pour celles du secteur social, janvier pour celles de la santé!

## D'autres pistes

Les formations disciplinaires de l'université sont une voie très risquée pour les bacheliers professionnels qui s'y inscrivent, car la formation qu'ils ont suivie au lycée ne les y prépare pas nécessairement.

→ 8% des bacheliers professionnels s'inscrivent en licence. Un taux qui s'explique par l'absence de sélection à l'entrée. Ne pas s'y fier! Les études universitaires sont très théoriques et éloignées de la formation reçue au lycée professionnel.

À noter: les universités proposent des **misés à niveau** et des cursus préparatoires en licence pour augmenter les chances de réussite des bacheliers professionnels.

→ Quelques **rares classes préparatoires aux grandes écoles** (CPGE) accueillent les bacheliers professionnels pour 3 ans. Deux prépas scientifiques TSI (à Montceau-les-Mines et Nîmes) les préparent aux concours d'entrée dans les écoles d'ingénieurs; trois prépas économiques ECT (à Strasbourg, Marseille, et Niort) les préparent aux concours d'entrée dans les écoles de commerce.

## EN SAVOIR +

- [Sur onisep.fr](http://www.onisep.fr)
- > [www.onisep.fr/bac\\_pro](http://www.onisep.fr/bac_pro)
- > [www.onisep.fr/apres\\_bac\\_pro](http://www.onisep.fr/apres_bac_pro)
- > [www.onisep.fr/premiere\\_annee](http://www.onisep.fr/premiere_annee)







## Campus Internationaux de Langues

**Offert!**

Frais d'inscription  
avec le code "PROMO"  
[www.ef.com](http://www.ef.com)

**Après ton bac, étudie  
à l'étranger avec EF  
et deviens bilingue !**

[www.ef.com](http://www.ef.com)

 @EF\_France | #EFMoment

 @EF\_France

 #EFMoment

Contactez EF  
au 01 42 61 46 26

## QUE FAIRE SANS LE BAC ?

Si au terme de l'année, vous êtes ajourné aux épreuves du bac, passé le choc, il ne faut pas vous décourager. Plusieurs possibilités s'offrent à vous.

Redoublement, poursuite d'études, formation professionnelle, entrée dans la vie active... si vous n'obtenez pas le bac cette année, différentes solutions existent. Échangez avec vos professeurs et/ou avec un conseiller d'orientation.

### Se représenter au bac

Le bac reste le passeport pour les études supérieures. Si vous avez échoué à l'examen, vous pouvez le passer de nouveau l'année suivante, avec de bonnes chances de réussite. 76 % de ceux qui se représentent l'obtiennent.

→ Refaire une année de terminale dans son lycée d'origine est un droit. Dès l'annonce des résultats, contactez le proviseur pour vous réinscrire. Vous pouvez demander à conserver le bénéfice des notes  $\geq 10/20$  obtenues aux épreuves du bac.

→ Important à savoir : si vous avez déjà présenté le bac deux fois, vous pouvez préparer à nouveau certaines épreuves ou choisir un bac professionnel en un an, dans le cadre d'un parcours adapté. Contactez, dès juillet, le proviseur de votre lycée ou bien le CIO.

→ Préparer le bac autrement est toujours possible. Les candidats qui veulent se représenter à l'examen sans passer par les dispositifs cités ci-dessus peuvent le faire notamment avec le Centre national d'enseignement à distance ([www.cned.fr](http://www.cned.fr)) ou dans le cadre des cours du soir proposés par certains lycées. Selon le cas, l'inscription au bac se fait en tant que candidat scolaire ou en tant que candidat libre. L'inscription individuelle

au bac (candidat libre) permet de conserver les notes  $\geq 10/20$  obtenues précédemment.

### Continuer ses études

Quelques formations supérieures sont ouvertes aux élèves ayant échoué à l'examen. Certaines exigent le « niveau bac » (soit une moyenne  $\geq 8/20$  pour l'ensemble des épreuves).

→ Les écoles spécialisées accessibles sans le bac sont le plus souvent privées et chères, notamment dans le domaine des arts, du tourisme ou de l'hôtellerie-restauration. Avant de choisir un établissement, renseignez-vous sur les frais de scolarité, le déroulement des études...

→ Certains établissements (le plus souvent privés) accueillent des non-bacheliers pour préparer un BTS, en particulier dans les domaines du tourisme, de la comptabilité, du secrétariat et du commerce. On leur demande souvent de repasser le bac en fin de 1<sup>re</sup> année.

→ La capacité en droit, accessible aux jeunes âgés d'au moins 17 ans, se prépare en cours du soir, à l'université ou via le Cned en 2 ans. Elle permet de s'inscrire en licence de droit ou en DUT carrières juridiques. Le taux d'échec en 1<sup>re</sup> année est élevé.

→ Le BPJEPS (brevet professionnel de la jeunesse, de l'éducation populaire et du sport) forme aux métiers de l'animation sociale et sportive. Deux spécialités (animateur ; éducateur sportif) et plusieurs mentions. Admission sur épreuves à partir de 17 ans. Il est recommandé d'avoir le « niveau bac ».

### Se former en alternance

Suivre une formation qui alterne périodes de cours et travail en entreprise augmente les chances d'insertion. Plusieurs parcours sont possibles, sous contrat d'apprentissage ou de professionnalisation.

→ Vous pouvez préparer un bac professionnel (souvent en un an) après avoir fait l'objet d'une décision de positionnement par le centre de formation d'apprentis (CFA). Contactez le CIO pour obtenir la liste des formations en alternance, ou consultez les fiches formations sur le site [www.onisep.fr](http://www.onisep.fr), elles précisent les établissements offrant cette modalité.

→ Vous pouvez préparer un BTS (en 2 ans), après avoir fait l'objet d'une décision de positionnement. Certains CFA acceptent les non-bacheliers qui peuvent justifier du « niveau bac ».

→ Vous pouvez préparer un CQP (certificat de qualification professionnelle) ou un titre certifié inscrit au RNCP<sup>1</sup>. Ils sont proposés par les écoles ou CFA relevant des CCI<sup>2</sup> ([www.acfci.cci.fr](http://www.acfci.cci.fr)), par les écoles d'entreprises (Engie, RATP, SNCF, Lapeyre, Casino...), par le Cnam<sup>3</sup> ([www.cnam.fr](http://www.cnam.fr)), l'Afpa<sup>4</sup> ([www.afpa.fr](http://www.afpa.fr)) ou dans le cadre des formations financées par les régions ([www.intercariforef.org](http://www.intercariforef.org)).

1. Répertoire national des certifications professionnelles.

2. Chambres de commerce et d'industrie.

3. Conservatoire national des arts et métiers.

4. Association pour la formation professionnelle des adultes.

### EN SAVOIR +

→ Sur [onisep.fr](http://onisep.fr)

> [www.onisep.fr/sans\\_le\\_bac](http://www.onisep.fr/sans_le_bac)

## Travailler dans la fonction publique sans le bac ?

→ Sans le bac, vous pouvez accéder aux postes d'agent administratif ou d'agent technique en qualité de contractuel ou de fonctionnaire si réussite à un concours. Infos sur le site [www.fonction-publique.gouv.fr/score/concours](http://www.fonction-publique.gouv.fr/score/concours).

→ Vous pouvez intégrer la Police nationale comme adjoint de sécurité ou comme

cadet de la République. Infos sur le site [www.lapolicenationale recrute.fr](http://www.lapolicenationale recrute.fr).

→ Vous pouvez entrer dans l'armée comme volontaire ou comme militaire. Infos sur les sites des différentes armées : [www.recrutement.terre.defense.gouv.fr](http://www.recrutement.terre.defense.gouv.fr) ; [www.etremarin.fr](http://www.etremarin.fr) ; [http://devenir-aviateur.fr](http://http://devenir-aviateur.fr).

→ Vous pouvez entrer dans la Gendarmerie nationale comme gendarme adjoint volontaire - agent de police judiciaire adjoint. Infos sur le site [www.lagendarmerie recrute.fr](http://www.lagendarmerie recrute.fr).



[www.onisep.fr/lalibrairie](http://www.onisep.fr/lalibrairie)

 **RETROUVEZ ET COMMANDEZ LES PUBLICATIONS DE L'ONISEP EN VERSION PAPIER ET AU FORMAT NUMÉRIQUE**



**TOUTE L'INFO SUR LES MÉTIERS ET LES FORMATIONS**

# LA VIE ÉTUDIANTE

Sécu, logement, bourses... guide pratique à l'usage des futurs étudiants.

## Se loger

→ Les demandes de logement en résidence universitaire se font par le biais du dossier social étudiant (DSE, lire l'encadré ci-dessous). Attribution sous conditions de ressources.

→ Le centre régional des œuvres universitaires et scolaires (Crous) met à la disposition des étudiants des listes de chambres chez les particuliers ou de studios à des prix intéressants.

→ Pour une résidence privée ou un logement indépendant, voir auprès des associations étudiantes ou des centres régionaux d'information jeunesse ([www.cidj.com](http://www.cidj.com)).

→ Consulter aussi la Centrale du logement étudiant ([www.lokaviz.fr](http://www.lokaviz.fr)).

→ Pour une place en foyer d'étudiants, contacter l'Union nationale pour l'habitat des jeunes ([www.unhaj.org](http://www.unhaj.org)).

→ Possibilité d'obtenir des aides au logement : allocation logement à caractère social (ALS) ou allocation personnalisée au logement (APL) selon ses ressources. Consulter le site de la caisse d'allocations familiales ([www.caf.fr](http://www.caf.fr)).

## Financer ses études

→ La demande de bourse sur critères sociaux (BCS) se fait par le biais du dossier social étudiant (DSE, voir encadré). Elle est accordée en fonction des revenus des parents, du nombre d'enfants à charge, de l'âge du demandeur, de la distance domicile-lieu d'études, du diplôme... Son montant est variable (sept échelons).

→ Pour en bénéficier, il faut être assidu en cours et aux examens, et progresser régulièrement dans ses études.

→ D'autres dispositifs existent, qui peuvent être cumulés avec une BCS : aide au mérite pour les boursiers ayant obtenu la mention TB au bac, aide à la mobilité internationale, allocation pour la diversité dans la fonction publique, aide des collectivités ou des fondations, prêt étudiant garanti par l'État (sans caution ni conditions de ressources), aide pour les étudiants en situation d'autonomie avérée. Il existe par ailleurs des aides ponctuelles pour les étudiants en situation de précarité (rupture avec la famille...). S'adresser au Crous. À noter : les critères d'attribution pour l'enseignement supérieur diffèrent de ceux du secondaire. Se renseigner sur ses droits auprès du Crous sans attendre les résultats du bac.

→ Nombre d'étudiants sont amenés à travailler en parallèle de leur scolarité. Des offres d'emplois temporaires sont diffusées par la centrale du job étudiant ([www.jobaviz.fr](http://www.jobaviz.fr)), le CIDJ, les universités, les grandes écoles... Le travail ne prive pas du droit à percevoir une bourse.

## Se soigner

→ Dès la rentrée 2018, la cotisation de sécurité sociale étudiante sera remplacée par une contribution unique « vie étudiante » pour tous les étudiants.

Elle se substituera dans les universités au droit de médecine préventive, à la contribution au Fonds de solidarité et de développement des initiatives étudiantes et aux cotisations pour les activités sportives et culturelles. Elle devra être acquittée auprès des Crous. Les étudiants boursiers seront exonérés du paiement de cette contribution : ils bénéficieront ainsi d'un accès gratuit

aux activités culturelles et sportives. Suivez l'actualité en consultant régulièrement le site du Ministère de l'Enseignement supérieur, de la recherche et de l'Innovation ([www.enseignementsup-recherche.gouv.fr](http://www.enseignementsup-recherche.gouv.fr)) et le site de l'Onisep ([www.onisep.fr](http://www.onisep.fr)).

→ L'adhésion à une mutuelle étudiante est facultative mais elle vient compléter le remboursement des frais médicaux versé par la Sécurité sociale. Il existe plusieurs mutuelles : La Mutuelle des étudiants [www.lmde.com](http://www.lmde.com) ; le Réseau national des mutuelles étudiantes de proximité [www.emevia.com](http://www.emevia.com).

## S'informer, s'orienter

→ Renseignez-vous le plus tôt possible sur les études et leurs débouchés. Utilisez toutes les ressources :

- journées portes ouvertes dans les établissements et salons spécialisés ;
- dispositifs d'« orientation active » ;
- rencontres organisées par le lycée et le CIO ;
- entretien d'orientation de terminale ;
- entretiens individuels et ateliers proposés par le conseiller d'orientation ;
- centre de documentation et d'information (CDI) ;
- publications et produits multimédias de l'Onisep, son portail [www.onisep.fr](http://www.onisep.fr) et son service gratuit de réponse aux questions (téléphone, mail ou tchat [www.monorientationenligne.fr](http://www.monorientationenligne.fr)).

## INFO +

### Le dossier social étudiant

Une démarche unique pour demander une bourse et/ou un logement en résidence universitaire : le dossier social étudiant.

Une démarche à renouveler chaque année sans attendre les résultats des examens.

La demande est à faire pour la rentrée universitaire suivante sur le site du Crous de l'académie via [www.messervices.etudiant.gouv.fr](http://www.messervices.etudiant.gouv.fr), à partir du 15 janvier.

Le Crous émet une notification conditionnelle sur la suite réservée à la demande : attribution, rejet, attente. À réception du dossier papier complet, il donne une réponse définitive au vu du justificatif d'inscription effective dans l'enseignement supérieur. Un conseil : se connecter dès l'ouverture du serveur et bien suivre son dossier en ligne.

## L'accueil des étudiants en situation de handicap

Afin d'accompagner le mieux possible les étudiants en situation de handicap, certains établissements (notamment les universités) proposent un accueil dédié. Vous pourrez vous informer sur l'accessibilité des locaux, sur les équipements pédagogiques adaptés, sur les modalités particulières d'aménagement des examens... ; toutes les infos sur le site [www.handi-u.fr](http://www.handi-u.fr).

Pour obtenir des aides humaines et matérielles, vous devrez vous tourner vers la maison départementale des personnes handicapées (MDPH). Il existe aussi des associations spécialisées.

### EN SAVOIR +

→ sur [www.onisep.fr](http://www.onisep.fr)  
 > [www.onisep.fr/handicap](http://www.onisep.fr/handicap)

# DES CURSUS DIPLÔMANTS DU BAC AU BAC+5

pour des métiers qui recrutent



## L'ÉCOLE SUPÉRIEURE DES MÉTIERS AVEC CESI ALTERNANCE

**9 FORMATIONS MÉTIERS**  
pour entrer dans le monde de  
l'entreprise

### 6 filières d'excellence :

- Performance industrielle
- Qualité sécurité environnement
- Bâtiment & travaux publics
- Ressources Humaines
- Informatique & numérique
- Marketing & communication digitale

*Formations en alternance*



[www.cesi-alternance.fr](http://www.cesi-alternance.fr)

## DEVENIR INGÉNIEUR AVEC L'ÉCOLE D'INGÉNIEURS CESI

**5 CYCLES PRÉPARATOIRES**  
en 2 ans pour intégrer  
l'école d'ingénieurs

### 5 options :

- Innovation technologique
- Architecture et construction
- Gestionnaire en organisation et performance industrielle
- animateur qualité sécurité environnement
- Responsable de chantier

*Formations sous statut étudiant  
ou en apprentissage*



[www.eicesi.fr](http://www.eicesi.fr)

**UN CYCLE EN 5 ANS**  
pour devenir ingénieur  
en informatique

### 4 options :

- Data science
- 3D Factory
- Bot Factory 4.0
- Cybersécurité

*Formation sous statut étudiant*



[www.exia.cesi.fr](http://www.exia.cesi.fr)

Trouvez la formation qui vous correspond

**0 800 054 568 - [contact@cesi.fr](mailto:contact@cesi.fr)**

— service & appel gratuits —

Aix-en-Provence, Angoulême, Arras, Bordeaux, Brest, Dijon, Grenoble, La Rochelle,  
Le Mans, Lille, Lyon, Montpellier, Nancy, Nantes, Nice-Sophia Antipolis, Orléans, Paris-Nanterre,  
Pau, Reims, Rouen, Saint-Nazaire, Strasbourg, Toulouse.

Retrouvez-nous sur les réseaux sociaux



# ÊTRE ÉTUDIANT EN SITUATION DE

Plus de **22 000 jeunes** handicapés suivent des études supérieures. Avec, à la clé, une meilleure **insertion professionnelle**. Conseils et démarches.

## VIE QUOTIDIENNE

> Dans le cadre de la prestation de compensation du handicap (PCH), des aides sont accordées par la Commission des droits et de l'autonomie des personnes handicapées (CDAPH), qui siège à la MDPH : aides à la personne (lever, coucher, soins, prise de repas), aides techniques, logement, transport, surcoût lié à l'adaptation du véhicule pour passer le permis... Anticipez vos démarches pour que tout soit pris en compte et notifié par la CDAPH avant votre entrée dans l'enseignement supérieur.

> **Logement** : le Crous propose des logements adaptés ou recherche avec vous des solutions au cas par cas.

> **Restauration** : les restaurants universitaires sont accessibles aux étudiants handicapés.

> **Bourses d'enseignement supérieur** : 3 années supplémentaires vous sont attribuées.

> **Transport** : les frais de transport des étudiants reconnus handicapés et ne pouvant utiliser les transports en commun sont pris en charge par les départements ou par Île-de-France Mobilités. Adressez-vous à la MDPH ou à votre enseignant référent.

## LEXIQUE

Crous : centre régional des œuvres universitaires et scolaires  
MDPH : maison départementale des personnes handicapées

## OBJECTIF POURSUITE D'ÉTUDES

### ➤ Osez l'enseignement supérieur !

Vous avez le droit de vous inscrire à toute formation de l'enseignement supérieur si vous remplissez les conditions requises (baccalauréat ou équivalent). L'établissement s'adaptera alors pour organiser au mieux votre accueil.

### ➤ Faites-vous accompagner !

Montez votre projet et, si possible, effectuez au préalable un stage d'immersion dans l'établissement de formation visé. Les CIO (centres d'information et d'orientation), les enseignants référents de votre lycée, les structures handicap des établissements d'enseignement supérieur et les associations d'aide aux étudiants handicapés sont là pour vous aider.

### ➤ Une grande variété de métiers possibles

De très nombreux aménagements de postes sont possibles, en particulier grâce aux nouvelles technologies. Ils rendent accessibles les métiers. Par ailleurs, les entreprises ont l'obligation d'employer 6 % de travailleurs handicapés dans leurs effectifs.

### ➤ Anticipez !

Prenez contact le plus tôt possible avec la MDPH et la structure d'accueil des étudiants handicapés de l'établissement visé. Plusieurs dossiers sont à remplir, avec des dates limites d'inscription à respecter. Concrétiser son projet demande du temps (entre 6 et 9 mois pour un dossier MDPH). Il en faut aussi pour mettre en place votre accompagnement quotidien (auxiliaire de vie, transport...) et l'aménagement pédagogique dans l'établissement scolaire ou l'université.

## Avis d'étudiant

### Réaliser son rêve

« Le handicap occasionne certaines difficultés mais, avec de la persévérance, beaucoup de travail et le soutien d'amis, j'ai pu réaliser mon rêve : devenir ingénieur. Je bénéficie aussi du soutien de certains professeurs, ce qui est particulièrement motivant. Avant les cours, ils agrandissent les documents et me fournissent une version numérique que je peux visionner sur ma tablette. D'autre part, l'association Handi-Sup Auvergne m'a accompagné tout au long de mes études. Elle m'a apporté aide et conseils lorsque j'en avais besoin, même après que j'ai quitté l'Auvergne. »

**Maxime, étudiant en école d'ingénieurs**

Retrouvez le témoignage de Maxime et d'autres jeunes sur [www.onisep.fr/handicap](http://www.onisep.fr/handicap) et dans *Des études supérieures à l'emploi*, collection « Handi+ ».



## Total Accès

Total Accès est une application pour smartphones et tablettes accessible aux personnes en situation de handicap. Disponible sur l'App Store et Google Play et en site mobile, elle propose des informations sur les formations et les métiers. <http://mobile.onisep.fr/totalaccs>.



# HANDICAP



© Jean-Marie Heidinger/Onisep

## ► DÉMARCHES

### ► Lycée

Si vous souhaitez entrer dans une formation post-bac au lycée (brevet de technicien supérieur, classe préparatoire aux grandes écoles...), vous bénéficierez comme en terminale du projet personnalisé de scolarisation, établi avec l'équipe de suivi de la scolarisation.

Vous conserverez les mêmes aides : enseignant référent, aide humaine, médecin de l'Éducation nationale...

### ► Université et IUT

Prenez contact le plus tôt possible avec la structure d'accueil des étudiants handicapés. Ce service mettra en place l'accompagnement pédagogique et les adaptations nécessaires.

À noter : les IUT font partie des universités.

### ► Autre établissement d'enseignement supérieur

Adressez-vous au référent handicap de l'établissement. S'il n'y en a pas, demandez à rencontrer le chef d'établissement. N'hésitez pas à vous faire accompagner par un représentant d'une association de personnes handicapées ou une personne au service des étudiants handicapés.

### ► Vous souhaitez étudier par apprentissage

Pour les personnes handicapées, il n'y a pas de limite d'âge pour commencer un apprentissage, et la durée du contrat peut être portée à 4 ans.

Des aides supplémentaires peuvent être versées par l'Agefiph (Association de gestion du fonds pour l'insertion professionnelle des personnes handicapées) ou le FIPHFP (Fonds pour l'insertion des personnes handicapées dans la fonction publique).

### AMÉNAGEMENT DES EXAMENS

Les étudiants en situation de handicap bénéficient d'aménagements particuliers pour passer les examens ou les concours d'entrée des établissements d'enseignement supérieur : aides techniques, mise à disposition d'un(e) secrétaire, majoration de temps...

### POUR COMPENSER LE HANDICAP EN ENTREPRISE

Il est souhaitable de demander la reconnaissance de la qualité de travailleur handicapé (RQTH) dès le début des études à temps plein ou par apprentissage, voire dès l'année de terminale. Elle sera indispensable pour solliciter une compensation du handicap pendant les périodes en entreprise.

### INFO +

- > **CIO** (centres d'information et d'orientation) : toutes les adresses sur [www.onisep.fr](http://www.onisep.fr)
- > **Structures handicap des universités** : [www.handi-u.fr](http://www.handi-u.fr)
- > **MDPH** : toutes les adresses sur [www.onisep.fr/handicap](http://www.onisep.fr/handicap)

### EN SAVOIR +

- > [www.onisep.fr/handicap](http://www.onisep.fr/handicap), notamment la publication Des études supérieures à l'emploi, collection « Handi+ ».
- > [www.etudiant.gouv.fr](http://www.etudiant.gouv.fr), rubrique « Vous conseiller et accompagner ».

les maisons départementales des personnes handicapées  
et les maisons départementales de l'autonomie  
en région centre-val de loire

MDPH BOURGES cedex - 18021 - route de Guerry ☎ 0 800 20 06 18 - 02 48 27 31 31  
MDA CHARTRES - 28000 - 57 bis rue du Docteur Maunoury ☎ 0 800 82 83 28 - 02 37 33 46 46  
MDPH CHÂTEAUROUX cedex - 36020 - 4 rue Eugène Rolland - BP 627 ☎ 02 54 35 24 24  
MDPH TOURS cedex 1 - 37042 - 38 rue Édouard Vaillant - CS 14233 ☎ 02 47 75 26 66  
MDPH BLOIS - 41000 - 34 avenue du Maréchal Maunoury - ☎ 0 800 77 77 41 - 02 54 58 44 40  
MDPH ORLÉANS - 45100 - 15 rue Claude Lewy ☎ 0 800 88 11 20 - 02 38 25 40 40



# Des publications pour bien choisir son orientation !

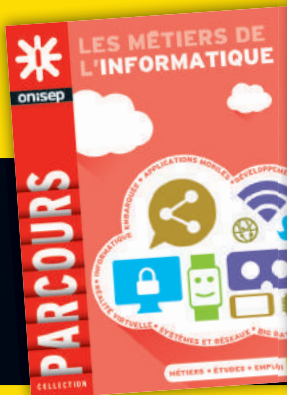

	Réf.	Prix	Qté	Total
<b>→ LES INDISPENSABLES</b>				
Entreprendre	901 345	9 €		
Après le bac	901 302	9,90 €		
Université : bien choisir sa licence	901 344	9 €		
Quels métiers demain ?	901 298	9 €		
Classes prépa	901 430	9 €		
Sciences Po	901 247	9 €		
<b>→ ARTS / CULTURE / COMMUNICATION / MEDIAS</b>				
Les études d'art	901 297	9 €		
Bac L, quelles poursuites d'études ?	901 310	11 €		
Les métiers du jeu vidéo	901 232	12 €		
Les métiers du web	901 227	12 €		
Les métiers de la mode et du luxe	901 186	12 €		
Les métiers des langues et de l'international	901 327	12 €		
Les métiers du design	901 280	12 €		
Les métiers du journalisme, de la communication et de la documentation	901 188	12 €		
Les métiers de l'audiovisuel	901 190	12 €		
Les métiers du livre	901 326	12 €		
<b>→ BTP / INDUSTRIE / TRANSPORTS</b>				
Les métiers de l'industrie aéronautique et spatiale	901 328	12 €		
Les métiers du bâtiment et des travaux publics	901 278	12 €		
Les métiers de la mécanique	901 185	12 €		
Les métiers du transport et de la logistique	901 283	12 €		
Les métiers des industries des papiers cartons	901 381	4,90 €		
Les métiers du ferroviaire	901 359	4,90 €		
Les métiers des marins	901 361	4,90 €		
<b>→ DROIT / FONCTION PUBLIQUE</b>				
Les métiers du droit	901 284	12 €		
Les métiers de l'enseignement, de l'éducation et de la formation	901 146	12 €		
Les métiers de la sécurité	901 285	12 €		
Les métiers de la justice	901 234	12 €		
Les métiers de la défense	901 236	12 €		
<b>→ ÉCONOMIE / COMMERCE / GESTION</b>				
Bac ES, quelles poursuites d'études ?	901 309	11 €		
Bac STMG, quelles poursuites d'études ?	901 270	11 €		
Les métiers du marketing, de la publicité et de la vente	901 279	12 €		
Les métiers de la banque, de la finance et de l'assurance	901 282	12 €		
Les métiers de la comptabilité et de la gestion	901 324	12 €		
Les écoles de commerce (disponible en novembre 2017)	901 348	9 €		
Les métiers du commerce et de la distribution	901 276	4,90 €		
Les métiers du commerce de gros	901 261	4,90 €		

	Réf.	Prix	Qté	Total
<b>→ NATURE / AGRICULTURE / ENVIRONNEMENT</b>				
Les métiers auprès des animaux	901 228	12 €		
Les métiers de la biologie	901 277	12 €		
Les métiers de l'agriculture et de la forêt	901 330	12 €		
Les métiers de l'architecture, de l'urbanisme et du paysage	901 325	12 €		
Les métiers de l'agroalimentaire	901 191	12 €		
Les métiers de l'environnement et du développement durable	901 233	12 €		
Les métiers du paysage	901 272	4,90 €		
Les métiers de la jardinerie	901 360	4,90 €		
Bac STI2D, quelles poursuites d'études ? (disponible en novembre 2017)	901 369	11 €		
Les métiers de la forêt et du bois (disponible en décembre 2017)	901 363	4,90 €		
<b>→ SANTÉ / SOCIAL</b>				
Les métiers du médical	901 184	12 €		
Les métiers du social	901 230	12 €		
Les métiers du paramédical (disponible en novembre 2017)	901 331	12 €		
Les métiers auprès des enfants	901 229	12 €		
Les métiers au service du handicap	901 225	4,90 €		
Handicap : des parcours vers l'emploi	901 358	4,50 €		
Les métiers des associations de l'aide et du soin à domicile (disponible en décembre 2017)	901 362	4,90 €		
<b>→ SCIENCES / TECHNOLOGIES</b>				
Les écoles d'ingénieurs (disponible en novembre 2017)	901 347	9,70 €		
Bac S, quelles poursuites d'études ?	901 274	11 €		
Les métiers de l'électronique et de la robotique	901 231	12 €		
Les métiers de l'énergie	901 281	12 €		
Les métiers de l'informatique	901 329	12 €		
Les métiers de la chimie	901 286	12 €		
Les métiers des mathématiques et de l'informatique	901 265	4,90 €		
<b>→ TOURISME / LOISIRS / HÔTELLERIE / RESTAURATION</b>				
Les métiers du sport	901 192	12 €		
Les métiers de l'hôtellerie et de la restauration	901 189	12 €		
Les métiers du tourisme	901 235	12 €		

<b>Montant de la commande</b>	.....	€
<b>Frais d'expédition*</b>	.....	€
<b>France Métropole : + 6 € (30566) DOM : + 20 € (30585), UE et Suisse : + 12 € (30583), TOM et étranger hors UE : + 25 € (30586)</b>		
*Pour toute commande hors métropole et UE d'un montant supérieur à 100 €, un forfait de 35 € est appliqué (30584).		
<b>Total de la commande</b>	.....	€

Commandez en ligne !

[www.onisep.fr/lalibrairie](http://www.onisep.fr/lalibrairie)

Pour toute commande à destination des DOM, le tarif hors taxes s'applique. Merci de nous consulter. Conditions générales de vente disponibles sur [www.onisep.fr/lalibrairie](http://www.onisep.fr/lalibrairie) ou sur simple demande.

**Complétez et retournez ce bon de commande accompagné de votre règlement à :**  
Onisep VPC, 12 mail Barthélemy-Thimonnier, CS 10450 Lognes, 77437 Marne-la-Vallée Cedex 2

**VOTRE ADRESSE POSTALE**

Nom / Prénom :

Adresse :

Code Postal [ ] [ ] [ ] [ ] [ ] [ ]

Localité :

Pays :

Merci d'indiquer l'adresse de facturation si celle-ci diffère de l'adresse de livraison.

**E-mail :**

à renseigner impérativement pour le suivi de commande.

**VOTRE MODE DE PAIEMENT**

Règlement par chèque bancaire à l'ordre de : l'agent comptable de l'Onisep

Date et signature :

Je souhaite que les informations me concernant restent confidentielles et ne soient pas divulguées. Conformément à la loi informatique et libéré du 6 janvier 1978, vous disposez d'un droit d'accès et de rectification aux données informatiques.

# LES BONNES RAISONS D'ÉTUДИER *EN RÉGION* *CENTRE-VAL DE LOIRE*

**Plus de 60 000 étudiants et étudiantes ont choisi de poursuivre leurs études supérieures en Région Centre-Val de Loire...**

**Pour ses établissements d'enseignement supérieur répartis sur tout le territoire :**

- 2 universités à Orléans et Tours comprenant chacune 1 École universitaire de Management (IAE)
- 5 sites universitaires décentrés à Blois, Bourges, Chartres, Châteauroux et Issoudun afin d'être au plus près des besoins des étudiants et des étudiantes
- Des écoles d'ingénieurs à Blois, Bourges, Chartres, Châteauroux, Orléans et Tours dont l'INSA à Blois et Bourges et les écoles Polytech des Universités d'Orléans et de Tours
- 1 école de la nature et du paysage à Blois (département de l'INSA Centre-Val de Loire)
- 3 écoles d'art à Bourges, Orléans et Tours
- Des écoles supérieures de management, du commerce et du numérique.

**Pour son offre de formation riche et diversifiée :**

- plus de 500 formations supérieures de niveau Bac + 2 à Bac + 5
- une étroite relation des étudiants et étudiantes avec le monde professionnel et de nombreuses formations en apprentissage
- une attention particulière portée à la réussite de chaque étudiant et étudiante par l'accompagnement instauré en 1<sup>re</sup> année d'études
- des formations adossées à des laboratoires de renommée internationale et des liens étroits avec les pôles de compétitivité (Cosmetic Valley, S2E2 "Sciences et systèmes de l'énergie électrique", Élastopôle, DREAM "Durabilité de la Ressource en Eau Associée aux Milieux")
- des conditions d'études et de vie favorisées par un environnement et des infrastructures de qualité (sports, transports, offres culturelles...).

**La Région Centre-Val de Loire accompagne les étudiants et étudiantes tout au long de leurs études. Elle...**

- facilite l'accès aux moyens de transport
- aide à l'adhésion à une mutuelle
- encourage la mobilité internationale par le dispositif "Mobi-Centre".

## **INFO +**

Pour connaître toutes les aides apportées aux étudiants et étudiantes afin d'améliorer leurs conditions de vie et découvrir la richesse de l'offre de formation, rendez-vous pages suivantes.

# GÉRER LE QUOTIDIEN



## LES ABONNEMENTS

→ Les cartes TER BAC+ ou Apprenti permettent aux étudiants/es de moins de 28 ans et aux apprentis/es de moins de 26 ans de voyager à tarif réduit (50% en 2<sup>e</sup> classe) en région Centre-Val de Loire et territoires limitrophes. Cette carte offre également des réductions dans les autocars réguliers de certains départements de la région.

→ L'abonnement Étudiant Apprenti Centre-Val de Loire Si vous êtes étudiant/e de moins de 26 ans ou apprenti/e de moins de 23 ans, cette formule permet de vous rendre tous les jours sur votre lieu d'études en région Centre-Val de Loire à un tarif plafonné à 75 € par mois.

→ L'abonnement Élève Étudiant Apprenti Si vous êtes étudiant/e de moins de 26 ans, apprenti/e de moins de 23 ans, cette formule permet de voyager en train tous les jours à tarif réduit pour vous rendre sur votre lieu d'études dans les régions voisines.

→ L'abonnement Starter Étudiant combine l'abonnement SNCF Élève Étudiant Apprenti et un abonnement urbain à Orléans, Blois et Tours. Il s'adresse aux étudiants/es de moins de 26 ans.

→ La carte de réduction SNCF Jeune 12-28 permet d'obtenir des tarifs réduits sur un nombre de trajets illimités, pour la somme de 50 € par an.

[www.regioncentre-valde Loire.fr](http://www.regioncentre-valde Loire.fr)

[www.ter-sncf.com/centre-val-de-loire](http://www.ter-sncf.com/centre-val-de-loire)

## ↳ Financer ses études

### Les bourses de l'enseignement supérieur

> Les bourses sur critères sociaux jusqu'à 5 551 € versées en 10 mensualités, permettent d'aider les étudiants et étudiantes à poursuivre leurs études (voir encadré ci-dessous "Faire une demande de bourse et/ou de logement").

[www.crous-orleans-tours.fr/bourses](http://www.crous-orleans-tours.fr/bourses)

### Autres aides financières

> Les aides spécifiques permettent d'apporter rapidement une aide financière personnalisée, ponctuelle ou pour la durée de l'année scolaire à un étudiant ou une étudiante en difficulté.

[www.crous-orleans-tours.fr/action-sociale](http://www.crous-orleans-tours.fr/action-sociale)

> D'autres possibilités d'aide existent pour des formations assurées dans des établissements relevant d'autres ministères (agriculture, culture, social et paramédical, fonction publique, affaires étrangères).

> Afin de faciliter l'accès des étudiants et des étudiantes à l'emprunt, un système de prêts bancaires garantis par l'État a été mis en place pour tous les étudiants et étudiantes qui le souhaitent. Ce prêt ne fait l'objet d'aucune demande de caution ou de conditions de ressources. Le montant du prêt étudiant s'élève à 15 000 €.

[www.etudiant.gouv.fr](http://www.etudiant.gouv.fr)

## ↳ Se déplacer

### > à Blois

Abonnement jeune (moins de 26 ans) annuel au réseau Azalys : 195 €. Tarif à l'unité : 1,20 €. [www.azalys-blois.fr](http://www.azalys-blois.fr)

### > à Bourges

Abonnement jeune annuel au réseau Agglobus : 163 €. Tarif à l'unité : 1,40 €. [www.agglobus.com](http://www.agglobus.com)

### > à Chartres

Abonnement jeune annuel au réseau Filibus : 180 €. Tarif à l'unité : 1,30 €. [www.filibus.fr](http://www.filibus.fr)

### > à Châteauroux

Réseau Horizon : gratuit. [www.bus-horizon.com](http://www.bus-horizon.com)

### > à Issoudun

Réseau TIG : gratuit. [www.issoudun.fr/vie-pratique/transport](http://www.issoudun.fr/vie-pratique/transport)

### > à Orléans

Abonnement étudiant annuel au réseau Tao : 182,30 €. Tarif à l'unité : 1,50 €. [www.reseau-tao.fr](http://www.reseau-tao.fr)

### > à Tours

Abonnement étudiant mensuel au réseau Fil bleu : 27,60 €. Tarif à l'unité : 1,50 €. [www.filbleu.fr](http://www.filbleu.fr)



## FAIRE UNE DEMANDE DE BOURSE ET/OU DE LOGEMENT

Le dossier social étudiant (DSE) permet aux étudiants et étudiantes des établissements d'enseignement supérieur ou futur étudiant et future étudiante de demander une bourse sur critères sociaux et/ou un logement en résidence universitaire.

Le DSE doit être constitué chaque année sur le site [www.messervices.etudiant.gouv.fr](http://www.messervices.etudiant.gouv.fr) entre le 15 janvier et le 31 mai pour l'année scolaire qui suit.



## ➤ Trouver un logement

### En résidence universitaire

Le Crous propose à proximité des lieux d'études, des logements meublés avec internet inclus dans le loyer. Ni frais d'agence, ni taxe d'habitation sont à prévoir. Les logements donnent droit aux aides de la CAF (ALS et l'APL).

Chambres, studios, appartements, colocations, une offre large qui permet aux étudiants et étudiantes de choisir en fonction de leurs envies et de leurs moyens.

[www.crous-orleans-tours.fr/logement](http://www.crous-orleans-tours.fr/logement)

### D'autres moyens de se loger

Gérée par les Crous, la centrale du logement étudiant - Lokaviz - recense des offres de logement en résidences universitaires mais également dans le parc locatif privé (résidences privées ou proposées par des particuliers). Pour obtenir leurs coordonnées, il faut justifier du statut étudiant en s'inscrivant sur le site (gratuit).

[www.lokaviz.fr](http://www.lokaviz.fr)

Le réseau information jeunesse (CRIJ, PIJ, BIJ), les mutuelles étudiantes, les offices publics d'HLM, les petites annonces des quotidiens, les agences immobilières, les foyers et auberges de jeunesse, la CAF... offrent d'autres possibilités.

[www.informationjeunesse-centre.fr](http://www.informationjeunesse-centre.fr)

### L'aide au logement

La CAF vous propose différentes aides :

> L'aide personnalisée au logement (APL).

> L'allocation logement à caractère social (ALS).

[www.caf.fr](http://www.caf.fr)

## ➤ Se restaurer

La restauration au Crous c'est :

> Un repas complet et varié à 3,25 €, dans tous les restaurants universitaires (RU),

> Une variété de formules dans toutes les brasseries et cafétérias.

La monétique du Crous, IZLY, vous permet de payer vos repas en toute sécurité et rapidement depuis votre smartphone ou votre carte étudiante Atout'Centre.

### Comment se procurer la carte étudiante Atout'Centre ?

Pour les étudiants et étudiantes inscrits à l'université de Tours et d'Orléans : votre carte d'étudiant "Atout' Centre" vous donne accès aux services de restauration.

Pour les étudiants et étudiantes hors université : vous obtiendrez la carte au secrétariat du RU muni d'un justificatif de scolarité ou de statut.

## La plateforme "e-logement"

Cette plateforme propose des solutions d'accueil aux jeunes en formation (internats de lycée, de CFA, foyers de jeunes travailleurs, résidences universitaires, auberges de jeunesse, chambres en résidence Habitat jeunes). L'objectif est de mutualiser l'offre de logements et d'hébergements disponibles sur l'ensemble de la région pour la rendre plus accessible pour de courts séjours ou séjours fractionnés (périodes de stages ou d'alternance par exemple).

[www.etoile.regioncentre.fr/GIP/accueiltoile/partenaires-elogement](http://www.etoile.regioncentre.fr/GIP/accueiltoile/partenaires-elogement)

**A savoir :** grâce à une convention passée avec le Crous, les étudiants et étudiantes de certains établissements, implantés dans des secteurs dépourvus de restaurants universitaires, bénéficient de repas au même tarif que les RU.

[www.crous-orleans-tours.fr/restauration](http://www.crous-orleans-tours.fr/restauration)

## ➤ Préserver sa santé

### La sécurité sociale étudiante

Pour les dépenses de santé, les étudiants et étudiantes cotisent au régime de sécurité sociale étudiant. Ce régime est obligatoire dès l'inscription dans un établissement d'enseignement supérieur. Son montant est de 217 €. Elle est gratuite pour les boursiers et boursières et les moins de 20 ans.

La gestion de la sécurité sociale étudiante est confiée aux mutuelles étudiantes :

> La mutuelle des étudiants (LMDE)

[www.lmde.com](http://www.lmde.com)

> La mutuelle des étudiants de la région Centre-Ouest (SMECO)

[www.smeco.fr](http://www.smeco.fr)

### Les mutuelles complémentaires

Elles ne sont pas obligatoires mais fortement recommandées pour compléter les remboursements de la sécurité sociale.

[www.enseignementsup-recherche.gouv.fr](http://www.enseignementsup-recherche.gouv.fr) rubrique "Enseignement supérieur/Vie étudiante".

Via les caisses primaires d'assurance maladies, vous pouvez bénéficier, sous conditions de ressources, de la couverture maladie universelle (CMU) Complémentaire ou de l'aide à l'acquisition d'une complémentaire. [www.cmu.fr](http://www.cmu.fr)

## ➤ Profiter des loisirs

### Culture

> Le PAC (Passeport A la Culture) à Bourges, Chartres, Châteauroux, Issoudun et Orléans.

Moyennant 9 €/an, le PAC vous permet d'accéder à la majorité des manifestations culturelles à des tarifs très intéressants. [www.univ-orleans.fr/culture/le-bouillon](http://www.univ-orleans.fr/culture/le-bouillon)

> Le PCE (Passeport Culturel Étudiant) à Blois et Tours. Pour 8 €/an, une simple pastille à coller sur votre carte d'étudiant et un site web qui répertorie de nombreux lieux culturels à Blois et Tours, leurs tarifs et les actions "spécial PCE". [www.pce.univ-tours.fr](http://www.pce.univ-tours.fr)

Le service culturel du Crous vous facilite l'accès à la culture : soutien financier ou logistique pour la réalisation de vos projets étudiants par le biais du dispositif Culture ActionS, développement de pratiques amateurs via la mise en place de concours, organisation de manifestations culturelles sur les lieux de vie étudiante.

[www.crous-orleans-tours.fr/culture](http://www.crous-orleans-tours.fr/culture)

## AIDE À L'ADHÉSION À UNE MUTUELLE

La Région Centre-Val de Loire aide les étudiants boursiers et les étudiantes boursières des échelons 4 et supérieurs qui ne peuvent bénéficier de la CMU-C ni de l'ACS à financer leur couverture santé complémentaire.

Le montant de l'aide couvre les frais de la complémentaire santé jusqu'à 100 €. Cela peut permettre d'accéder gratuitement aux formules de base offertes par certaines mutuelles.

Contactez les mutuelles partenaires sur

[www.jeunesocentre.fr](http://www.jeunesocentre.fr)

## LES CAUTIONS LOCATIVES

Pour tout logement en résidence universitaire ou dans le privé, vous devez fournir un dépôt de garantie et un engagement de caution personnelle et solidaire.

→ La caution locative étudiante (CLÉ), gérée par le Crous, est une garantie de l'État qui permet aux étudiants et étudiantes dépourvus/ues de garants personnels de faciliter leur accès à un logement.

Le dispositif peut bénéficier à chaque étudiant et étudiante disposant de revenus (salaire, bourse, pension...), âgé/e de moins de 28 ans au 1<sup>er</sup> septembre de l'année de signature du bail.

[www.lokaviz.fr](http://www.lokaviz.fr)

→ L'avance LOCA-PASS est une avance gratuite du dépôt de garantie, accordée sous la forme de prêt (taux 0%) remboursable sur 3 ans maximum.

[www.actionlogement.fr](http://www.actionlogement.fr)

INFO +

## Sport

Les associations sportives des établissements d'enseignement supérieur offrent la possibilité de pratiquer de nombreuses activités physiques et sportives.

## ↳ Trouver un job

### Le service "jobs" du Crous

Gérée par les Crous, la centrale du job étudiant - Jobaviz diffuse de nombreuses offres de jobs proposées par le Crous, des entreprises, des collectivités, des particuliers. Pour obtenir leurs coordonnées, il faut justifier du statut étudiant en s'inscrivant sur le site (gratuit).

[www.jobaviz.fr](http://www.jobaviz.fr)

### Les emplois d'assistants/es d'éducation

Ces postes s'adressent prioritairement aux étudiants et étudiantes boursiers pour apporter une assistance éducative aux élèves dans les établissements scolaires.

<https://bv.ac-orleans-tours.fr/siaten>

### Le réseau information jeunesse

Le CRIJ, les PIJ et les BIJ proposent tout au long de l'année des pistes de recherche d'emplois et une aide à la rédaction des CV et lettres de motivation.

[www.informationjeunesse-centre.fr](http://www.informationjeunesse-centre.fr)

### Préparer votre insertion professionnelle

La Direction de l'Orientation et de l'Insertion Professionnelle de l'université d'Orléans (DOIP) et la Maison de l'Orientation et de l'Insertion Professionnelle de l'université de Tours conseillent et accompagnent les étudiants et étudiantes dans leur recherche de stages, de jobs et d'emploi. L'université d'Orléans utilise la plateforme PlaceOjeunes pour la diffusion auprès des étudiants et étudiantes d'offres de stages et d'emplois. L'université de Tours propose également un site de mise en relation professionnelle et d'offres d'emploi : Rpro Le Réseau.

[www.univ-orleans.fr/doip](http://www.univ-orleans.fr/doip)

[www.univ-tours.fr/moip](http://www.univ-tours.fr/moip)

[rpro.univ-tours.fr](http://rpro.univ-tours.fr)

## ↳ Étudier à l'étranger

**Effectuer une partie de ses études à l'étranger est un atout dans votre cursus.**

### Dans le cadre des études

> **En Europe**, le programme d'échange ERASMUS + vous permet d'effectuer un séjour (un semestre ou une année) dans un établissement partenaire européen.

> **Hors Europe**, les établissements d'enseignement supérieur entretiennent un vaste réseau de coopération avec les universités étrangères (États-Unis, Canada, Japon, Australie, Pérou...).

[www.univ-orleans.fr/international](http://www.univ-orleans.fr/international)

[www.univ-tours.fr/international/](http://www.univ-tours.fr/international/)

[mavoieproeurope.onisep.fr](http://mavoieproeurope.onisep.fr)



## Dans le cadre d'un stage

Les stages à l'étranger constituent une expérience enrichissante, très appréciée des entreprises.

Des aides financières peuvent être accordées par la Région Centre-Val de Loire, certains établissements, l'Union Européenne, l'État...

## Les aides

> **L'aide à la mobilité internationale** pour les étudiants et étudiantes boursiers concerne les étudiants et étudiantes de l'INSA Centre-Val de Loire et des universités.

Une aide leur est versée pour effectuer un séjour d'études à l'étranger d'un semestre ou un stage en entreprise à l'étranger. Renseignements auprès du service des relations internationales de leur établissement.

[www.etudiant.gouv.fr](http://www.etudiant.gouv.fr)

### > L'aide Mobi-Centre

La Région Centre-Val de Loire accompagne financièrement tous les étudiants inscrits dans une formation diplômante de la Région, du bac + 2, + 3 et au-delà. Renseignements auprès du service des relations internationales des établissements.

[www.regioncentre-valdeloire.fr](http://www.regioncentre-valdeloire.fr)



Dans l'enseignement supérieur, en CFA ou au lycée et avec votre classe, vous êtes tenté par une ouverture européenne ou un engagement bénévole à l'étranger ? La Région

Centre-Val de Loire soutient vos projets de mobilité :

**"Trans'Europe Centre" et Actions Internationales lycées :**

☎ 02 38 70 28 46 et 02 38 70 32 75

**"Trans'Europe Centre" et Actions Internationales CFA :**

☎ 02 38 70 35 70

Vous êtes apprentis/es ou venez de terminer votre apprentissage et vous souhaitez compléter votre formation par un stage professionnel dans une entreprise professionnelle, c'est facile... Il suffit d'être curieux, motivé et avoir les bonnes informations. Alors pas de temps à perdre, contactez la Région Centre-Val de Loire.

**"Euro Métiers Centre" :**

☎ 02 38 70 34 91

## mavoieproeurope.onisep.fr

le portail européen pour la mobilité des jeunes en voie professionnelle

> **Objectif** : ce site souhaite encourager les jeunes de la voie professionnelle à bénéficier des diverses formes que peut prendre la mobilité pour enrichir leur parcours (stages, études, volontariat...).

Il propose :

> Des espaces dédiés (informations et conseils) pour les jeunes, les équipes éducatives et les entreprises.

> Des actualités, des témoignages, les outils européens (programmes, Europass Mobilité, Erasmus +...), le kit de la mobilité (stage, volontariat, séjour linguistique...), la voie pro en Europe (le système éducatif des autres pays en fiches, les chiffres clés...).

## ↳ L'apprentissage

### Un métier, un diplôme, un revenu

L'apprentissage est un mode de formation alternant un enseignement théorique dans un centre de formation d'apprentis (CFA) et une formation pratique dans une entreprise privée ou publique.

En Région Centre-Val de Loire, vous pouvez préparer de nombreux diplômes nationaux reconnus (BTS, DUT, licences professionnelles, masters, diplômes d'ingénieurs...) dans des secteurs professionnels comme la gestion, les ressources humaines, l'industrie, l'agriculture...

Le CFA des Universités Centre-Val de Loire, les CFA, les lycées, les chambres de commerce et d'industrie, les écoles d'ingénieurs, de commerce... vous proposeront des formations en alternance.

### Pour qui ?

Pour signer un contrat d'apprentissage, il y a des conditions d'âge. En région Centre-Val de Loire, la limite d'âge est repoussée à 30 ans. Les étudiants/es en situation de handicap n'ont pas de limite d'âge.

### Durée de la formation

Le contrat d'apprentissage est un contrat de travail à durée déterminée, signé entre vous et l'employeur sur la même durée que celle de la formation préparée par l'apprenti/e.

Au sein de l'entreprise, vous êtes pris/e en charge par un maître d'apprentissage et un tuteur ou une tutrice pédagogique qui vous aidera à prendre des responsabilités et à acquérir une expérience professionnelle solide. Le rythme de l'alternance varie en fonction du diplôme préparé.

### Salaire

Vous devenez salarié/e et percevez une rémunération, gage d'une réelle autonomie financière. Le salaire s'exprime en % du Smic brut (ou du salaire conventionnel minimum, selon les cas) en fonction des années d'apprentissage et de l'âge. Dans les collectivités locales et selon les accords d'entreprises, la rémunération peut être supérieure.

### Adresses pour vous informer

[www.regioncentre-valdeloire.fr](http://www.regioncentre-valdeloire.fr)

[www.cfa-univ.fr](http://www.cfa-univ.fr)

[www.etoile.regioncentre.fr](http://www.etoile.regioncentre.fr)

[www.lapprenti.com](http://www.lapprenti.com)

[www.alternance.emploi.gouv.fr](http://www.alternance.emploi.gouv.fr)

Il est conseillé de prendre contact auprès des professionnels/les de l'information et de l'orientation de la région Centre-Val de Loire (CIO, CRIJ, missions locales...). Ils ou elles sont présents/es dans chaque département, et vous apportent une aide dans vos démarches pour définir un projet, choisir une formation, et trouver une structure d'accueil.

### Le salaire de l'apprenti/e

	Jusqu'à 17 ans	De 18 à 20 ans	21 ans et plus
1 <sup>re</sup> année →	25% (370,07 €)	41% (606,91 €)	53% (784,54 €)
2 <sup>e</sup> année →	37% (547,70 €)	49% (725,33 €)	61% (902,96 €)
3 <sup>e</sup> année →	53% (784,54 €)	65% (962,17 €)	78% (1 154,61 €)

Smic mensuel brut au 01/01/2017 : 1 480,27 €.

### "COUP DE POUCE" FINANCIER AUX APPRENTIS/ES

#### > Forfait transport

La Région Centre-Val de Loire propose une indemnisation des frais de transport à tous les apprentis/es qui effectuent plus de 6 km entre leur domicile et le lieu de formation. Cette aide est versée en 2 fois.

#### > Forfait double logement

Pour faciliter la mobilité des apprentis/es, le CFA des Universités Centre-Val de Loire verse une indemnité aux apprentis/es locataires de 2 logements. Cette aide est versée en 2 fois.

### POUR TOUT SAVOIR SUR L'APPRENTISSAGE

→ Le guide de l'apprentissage, un site pour vous informer.

Des réponses à vos questions

- > Qu'est-ce que l'apprentissage ?
- > Le statut de l'apprenti
- > Choisir une formation
- > Trouver une structure
- > Où s'informer ?

Le guide de l'apprentissage  
[www.regioncentre-valdeloire.fr](http://www.regioncentre-valdeloire.fr)

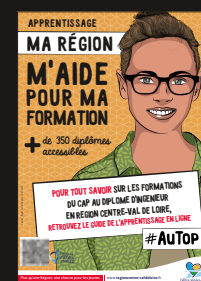

Le portail de l'alternance  
[www.alternance.emploi.gouv.fr](http://www.alternance.emploi.gouv.fr)



# RÉUSSIR, UNE PRIORITÉ

Pour votre **réussite**, les universités, les écoles et les lycées proposent des dispositifs d'information et d'accompagnement des étudiants/es.



## VOUS ÊTES TITULAIRES D'UN BAC TECHNOLOGIQUE OU D'UN BAC PROFESSIONNEL ?

### → Avec un bac technologique

Quelle que soit la spécialité du bac technologique préparé, vous pourrez poursuivre des études supérieures adaptées à votre cursus et à votre projet : BTS ou DUT... mais également dans certaines classes préparatoires, en écoles spécialisées ou en écoles d'ingénieurs, en licence professionnelle avec un bac + 2.

Un accompagnement favorisant la poursuite d'études après un bac technologique est mis en place pour vous encourager à poursuivre et réussir vos études en IUT.

### → Avec un bac professionnel

Votre bac professionnel en poche, vous pouvez décider de vous lancer sur le marché du travail ou de continuer votre formation : un accompagnement est mis en place pour vous encourager à poursuivre et réussir vos études en BTS afin de vous spécialiser davantage dans votre métier.

## ↳ L'accompagnement

Dès la première année de formation, afin de vous guider dans votre nouvelle vie d'étudiant/e et de vous aider à construire votre projet personnel et professionnel, vous bénéficierez d'un **accompagnement** spécifique : tutorat, enseignant/e référent/e, aide méthodologique, conseil en orientation pour vos poursuites d'études ou changements de voie...

## ↳ Les réorientations

### Vous vous êtes trompé de filière ? Vous avez trouvé une formation répondant mieux à vos attentes ?

Il existe des possibilités de passerelles entre les différentes filières d'études et des solutions de repli si vous vous apercevez que vous avez fait fausse route.

### Qu'est-ce qu'une passerelle ?

La passerelle permet à l'étudiant/e engagé/e dans des études supérieures, de réorienter son parcours d'études ou de le prolonger vers d'autres formations que celles initialement choisies.

Il existe la **passerelle transversale** qui permet à un étudiant ou une étudiante ayant réussi une année ou un cycle d'étude dans un établissement supérieur de le finir ou d'entamer un autre cycle d'étude dans un autre établissement.

Ainsi, vous pouvez par exemple :

- > Passer de l'université (après une licence par exemple) à une école de commerce ou d'ingénieurs en passant un concours d'entrée,
- > Rejoindre une filière universitaire après une classe préparatoire aux grandes écoles,
- > Poursuivre des études d'ingénieurs après un DUT ou un BTS,
- > Passer d'une licence à un BTS.

Il existe également la **passerelle interne**. C'est une réorientation qui intervient, soit en cours de cycle (licence), soit à son terme. Ainsi, à tout moment de votre parcours universitaire, même ayant déjà un diplôme, vous pouvez réajuster votre projet d'étude, en changeant de cap ou en complétant votre formation initiale tout en restant à l'université.

Vous pouvez par exemple :

> Commencer une première année de droit et vous rendre compte à la fin d'un premier semestre difficile que cela ne vous correspond pas, et poursuivre le deuxième semestre dans une autre filière.

> Ne pas pouvoir poursuivre en deuxième semestre de Paces (première année commune aux études de santé) parce que votre rang de classement ne le permet pas. Il faudra donc réfléchir à une autre orientation en fonction de vos motivations initiales ou, au contraire repérer de nouveaux centres d'intérêt.

Il vous est possible de vous adresser aux établissements de votre choix pour en savoir davantage sur les passerelles possibles qui permettent de vous réorienter avant la fin de l'année.



Vous voulez faire de vos études un véritable succès ? Participez aux **CLÉS de la RÉUSSITE**, des moyens concrets pour atteindre vos objectifs universitaires, professionnels et personnels.  
[www.univ-tours.fr](http://www.univ-tours.fr)



# CHOISIR L'UNIVERSITÉ



C'est d'abord faire le choix de l'**excellence**, c'est également faire le choix d'une meilleure **insertion professionnelle**, c'est enfin faire le choix d'une ouverture à l'**international**.

## POUR :

↘ **la diversité des cursus** : l'université propose des formations dans tous les domaines, avec des diplômes validant de 2 à 8 ans d'études après le Bac, avec de plus en plus de passerelles entre les filières.

↘ **des formations qui mènent à l'emploi** : contrairement à certaines idées reçues, les diplômés/es de l'université s'insèrent bien sur le marché de l'emploi. L'université a su se rapprocher du monde professionnel et prépare à des métiers très variés.

↘ **un accompagnement de qualité vers la réussite** : dispositifs pédagogiques, moyens humains et matériels, nouvelles technologies... L'université déploie de nombreux moyens pour vous aider à réussir votre parcours de formation.

> En première année de licence, à côté des cours magistraux, toutes les formations proposent un volume important de travaux dirigés permettant un meilleur encadrement des étudiants,

> Une semaine d'accueil en septembre vous est proposée pour vous permettre de mieux vous intégrer et vous familiariser avec votre nouveau lieu d'étude,

> Vous êtes encadré/e par une équipe pédagogique et par un enseignant ou une enseignante référent/e qui vous suivent et qui peuvent mettre en place des cours de mise à niveau et de soutien,

> Divers dispositifs sont proposés pour vous permettre de revoir vos cours et de travailler sur la méthodologie,

> Vous disposez d'outils numériques importants, grâce à l'Environnement Numérique de Travail, vous pouvez accéder à un grand nombre de services : cours en ligne, courriels, emploi du temps...

↘ **le dynamisme des campus** : conçus comme de véritables espaces de vie, vous pourrez y trouver des lieux de conseils, des loisirs culturels et sportifs.

↘ **son ouverture à l'international** : l'expérience internationale est un atout pour l'insertion professionnelle. Des programmes variés, assortis d'aides financières, vous permettent de partir dans les meilleures conditions.

↘ **la prise en compte de votre handicap** : des actions spécifiques sont conduites pour favoriser l'accueil des étudiants/es handicapés/ées et les intégrer au mieux : accessibilité des locaux, services d'accueil, aides pédagogiques (tutorat, soutien, preneurs et preneuses de notes, interprètes en langues des signes...), aides techniques (machines à lire, loupes électroniques, fauteuil roulant, ordinateurs et logiciels adaptés...). L'aménagement des études et des examens est prévu. Des actions sont également mises en place pour favoriser leur insertion professionnelle au terme de leur formation.

↘ **des possibilités de réorientation** : si la filière initialement choisie ne vous convient pas, l'université est là pour vous aider en proposant une réorientation possible, selon le cas, dès la fin du 1<sup>er</sup> semestre de Licence 1, des ateliers spécifiques, des rendez-vous individuels, des stages de réorientation, des possibilités de rentrées décalées en IUT.

↘ **la construction de votre projet et l'aide à l'insertion** : vous construisez votre projet grâce à des actions portant sur l'élaboration du projet personnel et professionnel et préparez votre insertion dans le monde du travail grâce, par exemple, aux stages et ateliers de techniques de recherche d'emploi.

**Frais d'inscription en licence :**

189,10 € dont 5,10 € de médecine préventive (sans la sécurité sociale étudiante).

## L'ORIENTATION ACTIVE

Le dispositif d'orientation active proposé par les universités est une démarche d'information, de conseil personnalisé et d'accompagnement des futurs bacheliers et futures bachelières. Les professeurs principaux et professeurs principales et les psychologues de l'Éducation nationale informent les élèves de l'existence de ce dispositif et de ses modalités.

L'orientation active permet à l'élève de terminale d'obtenir des conseils et des avis sur ses chances de réussite dans la filière qu'il demande.

Cet avis peut : conforter le choix de l'élève, lui conseiller une filière mieux adaptée ou lui proposer un entretien pour un conseil personnalisé ou une information collective organisée par l'université. Pour la PACES, l'orientation active est obligatoire.

## Et après la Licence ?

La majorité des titulaires d'une licence poursuivent leurs études en Master. D'une durée de quatre semestres après une Licence, le Master se prépare à temps plein ou par apprentissage. Il existe des Masters recherche, des Masters professionnels et des Masters indifférenciés à choisir en fonction du projet professionnel de l'étudiant/e.

Tous les domaines sont concernés : Sciences humaines et sociales ; Arts, lettres et langues ; Droit, économie et gestion ; Sciences, technologies et santé.

Le taux d'insertion pour les titulaires d'un Master varie légèrement selon le domaine, mais reste satisfaisant.

Depuis 2017, les poursuites d'études en Master sont encouragées après l'obtention d'une Licence. Dans la continuité de leur parcours, les étudiants et étudiantes pourront préparer un Master. En fonction des capacités d'accueil du Master et des pré-requis de la licence concernée, une sélection peut avoir lieu pour l'admission.

# LES UNIVERSITÉS D'ORLÉANS ET DE TOURS

## À L'UNIVERSITÉ D'ORLÉANS, NOUVELLE OFFRE DE FORMATION EN LICENCE : LES PORTAILS

A compter de la rentrée 2018 un dispositif de spécialisation progressive sera mis en place. Dès la 1<sup>re</sup> année de licence (L1), l'étudiant/e découvre plusieurs disciplines (mentions) afin de choisir en 2<sup>e</sup> ou 3<sup>e</sup> année (L2 ou L3) une mention de licence, en connaissant les fondamentaux et les pré requis nécessaires à la discipline. Cette logique de spécialisation progressive se traduit par la mise en place, en 1<sup>ère</sup> année de licence générale, de portails.

### > Portail LLSH (lettres, langues et sciences humaines) :

En 1<sup>re</sup> année (L1), l'étudiant /e choisit 2 disciplines (mentions) parmi les 6 proposées. Toutes les combinaisons ne seront pas possibles. Le choix de la mention de Licence intervient en 2<sup>e</sup> année (L2) ainsi que le choix d'un parcours (exemple : Français Langues Étrangères, Commerce international; Métiers de l'enseignement...) qui permettra d'orienter l'étudiant/e vers un choix ciblé de masters.

### > Portails Droit ou Économie-Gestion

En 1<sup>re</sup> année, l'étudiant/e choisit entre 2 portails : **Droit** ou **Économie-Gestion**. Le portail Droit comprend une orientation progressive vers 3 parcours et permettra à l'étudiant/e d'obtenir la licence Droit. Le portail Économie-gestion comprend une spécialisation progressive en économie ou en gestion avec différents parcours en L3 et permettra l'obtention de la licence Économie et gestion.

### > Portail scientifique

Au 1<sup>er</sup> semestre de 1<sup>re</sup> année (L1) l'étudiant/e choisit 3 disciplines (mentions) parmi les 6 disciplines scientifiques (expérimentales) proposées afin de se former à leurs fondamentaux en matière de compétences spécifiques et transversales.

Au 2<sup>nd</sup> semestre de L1, l'étudiant/e retiendra 2 de ces 3 disciplines (différents doubles cursus sont possibles).

Lors du passage en 2<sup>e</sup> année (L2), l'étudiant/e choisit une mention unique.

### > Portail STAPS (sciences et techniques des activités physiques et sportives)

Après une 1<sup>re</sup> année commune, 4 parcours sont proposés.

## INFORMATION ET ORIENTATION

### > Direction de l'Orientation et de l'Insertion Professionnelle - DOIP

Maison de l'Étudiant - 1<sup>er</sup> étage

Rue de Tours - BP 6749

45067 Orléans cedex 2

☎ 02 38 41 71 72

doip@univ-orleans.fr

www.univ-orleans.fr/doip

www.univ-orleans.fr

## ADRESSES

de la page 78 à 84.

## Université d'Orléans

### Arts, lettres, langues et Sciences humaines et sociales

#### DUT

. Carrières sociales option gestion urbaine

#### Licences

**Portail LLSH**, au choix, 2 disciplines (mentions) parmi les 6 proposées :

. Langues Étrangères Appliquées

. Langues Littéraires et Civilisations Étrangères et Régionales

. Lettres

. Géographie et Aménagement

. Histoire

. Sciences du Langage

#### Licence professionnelle

. Cartographie, topographie et systèmes d'information géographique

### Droit, économie et gestion

#### DUT

. Gestion des entreprises et des administrations

. Gestion logistique et transport

. Qualité, logistique industrielle et organisation

. Techniques de commercialisation

#### Licences

**Portails Droit/Économie-Gestion**, au choix 2 portails qui amènent vers 2 licences distinctes :

. **Droit** - orientation progressive vers 3 parcours :

> *Droit général (droit public et droit privé)*

> *Droit européen*

> *Droit - Histoire*

. **Économie-Gestion** - spécialisation progressive soit en :

. Économie : 3 parcours en L3 :

> *Finance*

> *Économétrie*

> *International economics*

. Gestion : 2 parcours en L3 :

> *Comptabilité, contrôle, finance*

> *Marketing*

#### Licences professionnelles

. Conseiller gestionnaire de clientèle

. Communication et valorisation de la création artistique

. Métiers de la GRH : formation, compétences et emploi

. Gestion des organisations agricoles et agroalimentaires

. Gestion de la protection sociale

. Innovations solidaires et entrepreneuriales

. Gestion des risques

. Gestion des entreprises

. Management des activités commerciales

. Activités juridiques : marchés publics - métiers de l'achat public

. Métiers de la gestion et de la comptabilité : comptabilité et paie

. Métiers de la gestion et de la comptabilité : fiscalité

. Organisation et gestion des achats

### Sciences, technologies, santé

#### DUT

. Chimie

. Génie civil - construction durable

. Génie électrique et informatique industrielle

. Génie industriel et maintenance

. Génie mécanique et productique

. Génie thermique et énergie

. Informatique

. Mesures physiques

. Qualité, logistique industrielle et organisation

#### Licences

**Portail Scientifique**, au 1<sup>er</sup> semestre, 3 disciplines (mentions) au choix parmi les 6 proposées :

> *Chimie*

> *Informatique*

> *Mathématiques*

> *Physique*

> *Sciences de la Terre*

> *Sciences de la Vie*

**Portail Sciences et techniques des activités physiques et sportives (STAPS)** 4 parcours en L2 :

> *Activité physique adaptée santé*

> *Éducation et motricité*

> *Entraînement sportif*

> *Management du sport*

#### Licences professionnelles

. Chaîne logistique globale

. Chimie analytique, contrôle, qualité, environnement

. Chimie : formulation

. Méthodes avancées de conception et de fabrication industrielle

. Conception, optimisation, essais des systèmes de motorisation et automobile

. Développement de projets industriels

. Robotique

. Intervention sociale : développement social et médiation par le sport

. Métiers de l'informatique : conception, développement et tests de logiciels

. Maîtrise d'oeuvre architecturale et technique

. Réalisation construction et expertise BTP

. Métiers de l'énergétique, de l'environnement et du génie climatique

. Expertise - mesures - environnement

. Gestion et développement des organisations, des services sportifs et de loisirs

. Logistique de production

. Maîtrise de l'efficacité énergétique et réseaux

. Management et conduite d'unités de production

. Chimie industrielle

. Supervision des automatismes et des réseaux

. Valorisation des ressources végétales

### Diplôme d'ingénieurs de l'École polytechnique de l'université d'Orléans

## JOURNÉES PORTES OUVERTES

Orléans, Bourges, Chartres, Châteauroux, Issoudun, Blois (ESPE), Tours-Fondettes (ESPE) : Samedi 17 février 2018 (de 9h à 17h).

# Les formations par domaine

Retrouvez le détail de chaque diplôme à partir de la page 36 : "Les formations par domaine en Région Centre-Val de Loire". L'offre de formation des universités (Licences et Licences professionnelles) est en cours de validation. Pour en savoir plus, rendez-vous aux journées portes ouvertes des universités et consultez leur site Internet.

© A. POTIGNON/ONISEP



## Université de Tours

### Arts, lettres, langues

#### Licences

- . Langues étrangères appliquées :
  - > Anglais/Allemand- Anglais/Chinois- Anglais/Espagnol- Anglais/Italien
  - > Droit-Langues : Anglais, Anglais-Allemand, Anglais-Espagnol, Anglais-Italien
- . Langues, littératures et civilisations étrangères et régionales : Anglais, Espagnol, bi-licence Anglais-Espagnol, Français Langues Étrangères (L3)
- . Lettres
- . Sciences du langage

### Droit, économie et gestion

#### DUT

- . Gestion des entreprises et des administrations (avec options)
- . Techniques de commercialisation, orientation produits agroalimentaires
- . Techniques de commercialisation

#### Licences

- . Droit : 5 parcours
  - > Droit public en L3
  - > Droit privé en L3
  - > Droit français et droit allemand
  - > Droit et Sciences politiques
  - > Droit-Langues : Anglais/Allemand, Anglais/Espagnol, Anglais/Italien
- . Économie
  - . Gestion : 4 parcours
    - > Sciences de gestion
    - > Management international
    - > Expérience en entreprise
    - > Gestion sanitaire et sociale

#### Licences professionnelles

- . Chargé de clientèle
- . Commercialisation des vins
- . Contrôle de gestion.
- . Développement des compétences et formation professionnelle
- . Management d'une unité de restauration à thème
- . Marketing et techniques de communication
- . Technico-commercial

### Sciences humaines et sociales

#### DUT

- . Carrières sociales
- . Information - communication (avec options)

#### Licences

- . Arts parcours Histoire de l'art
- . Histoire : 2 parcours en L3
  - > Archéologie
  - > Histoire
- . Géographie et aménagement
- . Musicologie : 4 parcours
  - > Musique et musicologie
  - > Musiciens-interprètes
  - > Jazz et Musiques actuelles
  - > Diplôme National Supérieur Professionnel de Musicien (DNSPM)

### JOURNÉES PORTES OUVERTES

Tours : Samedi 17 février 2018 (de 9h à 16h)

Blois : Vendredi 16 février (de 16h30 à 19h) et Samedi 17 février 2018 (de 9h à 17h).

- . Philosophie
- . Psychologie
- . Sociologie et double licence Sociologie-Histoire

#### Licences professionnelles

- . Communication institutionnelle dans les organisations (2 licences professionnelles)
- . Métiers du journalisme et de la presse
- . Data et information
- . Médiation scientifique et éducation à l'environnement
- . Techniques d'intervention et d'animation psychosociale auprès des publics vulnérables

### Sciences, technologies, santé

#### DUT

- . Génie biologique (avec options)
- . Génie électrique et informatique industrielle
- . Mesures physiques
- . Métiers du multimédia et de l'internet
- . Sciences et génie des matériaux
- . Réseaux et télécommunications

#### Licences

- . Informatique
- . Mathématiques
- . Physique
- . Chimie
- . Sciences de la terre parcours environnement
- . Sciences de la vie :
  - > International (L2)
  - > Biologie-santé (L3)
  - > Biodiversité Écologie Évolution (L3)
- . Première année commune aux études de santé (L1 santé)

#### Licences professionnelles

- . Amélioration continue de la production industrielle
- . Conception, étude et réalisation en électronique numérique et analogique (CERENA)
- . Contrôle et analyse des bio-médicaments et cosmétiques
- . Déchets et économie circulaire
- . Développement et valorisation des produits de l'élevage
- . Énergie renouvelable et gestion de l'énergie électrique (ERGEE)
- . Forêts, gestion et préservation de la ressource en eau
- . Formulation et contrôle qualité des cosmétiques
- . Ingénierie et intégrité des matériaux (2IM)
- . Méthodes et techniques en analyse sensorielle
- . Métiers de la vision : réfraction, contactologie, basse vision
- . Qualité, sécurité des systèmes d'information
- . Systèmes automatisés, réseaux et informatique industrielle
- . Santé humaine et animale
- . UX/UI (User Experience integration interface)

### Diplôme d'ingénieurs de l'École polytechnique de l'université de Tours

#### Diplômes d'État

- . Diplôme de Formation Générale :
  - > Sciences médicales
  - > Sciences pharmaceutiques
  - > Sciences maïeutiques
- . Diplôme de Formation Approfondie :
  - > Sciences médicales
  - > Sciences pharmaceutiques
  - > Docteur en médecine
  - > Docteur en pharmacie
  - > Maïeutique (Sage-femme)

#### Certificats de capacité

- . Orthophoniste
- . Orthoptiste

### À L'UNIVERSITÉ DE TOURS, LA NOUVELLE OFFRE DE FORMATION : LA MODULARITÉ EN LICENCE

Dès la rentrée 2018, les étudiants/es bénéficieront d'une offre modulaire en licence pour permettre une plus large ouverture d'esprit sur le monde et la polycompétence. Ainsi, ils ou elles seront invités à suivre en 1<sup>er</sup> année des cours dans une autre discipline (mention) que leur matière principale.

Ce choix pourra se faire librement, ou sur une liste contrainte, selon les parcours, et sera même parfois possible dans une autre UFR.

Les étudiants/es suivront 4 modules par semestre, de 60 à 72 heures chacun :

- > Module 1 et 2 correspondant à la discipline (mention) d'inscription
- > Module 3 choix d'une autre discipline (mention) que celle dans laquelle l'étudiant/e est inscrit
- > Module 4 destiné à développer ses compétences transversales (linguistiques, numériques, documentaires, accompagnement du projet d'études et professionnel des étudiants).

L'avantage de ces nouvelles formations ? Faciliter les réorientations et les approches pluridisciplinaires, tout en favorisant une spécialisation progressive.

### INFORMATION ET ORIENTATION

> Maison de l'Orientation et de l'Insertion Professionnelle - MOIP

Bâtiment A - Rez-de-chaussée  
60 rue du Plat d'Étain - BP 12050  
37020 Tours cedex 1

☎ 02 47 36 81 70 - 📞 02 47 36 81 77

moip@univ-tours.fr

[www.univ-tours.fr/moip](http://www.univ-tours.fr/moip)

[www.univ-tours.fr](http://www.univ-tours.fr)

### ADRESSES

de la page 78 à 84.

# Les IUT en Centre-Val de Loire

Diplômes Universitaires de Technologie (Bac+2)

Licences Professionnelles (Bac+3)

Formation initiale ou par alternance \*

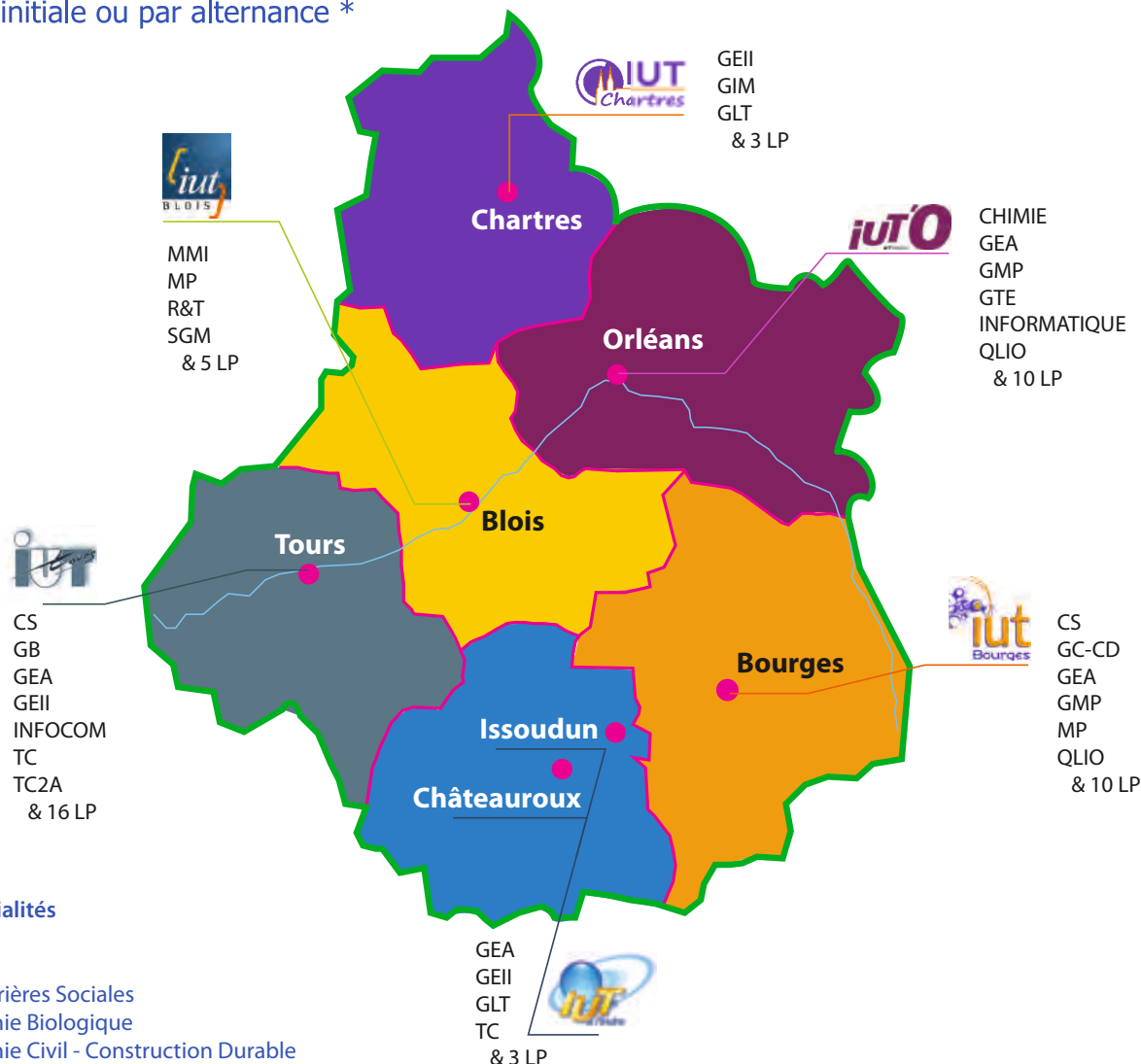

## DUT : 19 spécialités

- CHIMIE
- CS : Carrières Sociales
- GB : Génie Biologique
- GC-CD : Génie Civil - Construction Durable
- GEA : Gestion des Entreprises & des Administrations
- GEII : Génie Electrique & Informatique Industrielle
- GIM : Génie Industriel & Maintenance
- GLT : Gestion Logistique & Transport
- GMP : Génie Mécanique & Productique
- GTE : Génie Thermique & Energie
- INFOCOM : Information Communication
- INFORMATIQUE
- MMI : Métiers du Multimédia & de l'Internet
- MP : Mesures Physiques
- QLIO : Qualité, Logistique Industrielle & Organisation
- R&T : Réseaux & Télécommunications
- SGM : Sciences & Génie des Matériaux
- TC : Techniques de Commercialisation
- TC2A : TC orientation agro-alimentaire

## JOURNÉES PORTES OUVERTES

17/02/2018 :

**BOURGES - BLOIS\* - CHARTRES -  
CHATEAUROUX - ISSOUDUN -  
ORLEANS - TOURS**

\* BLOIS : également le 16/02/2018 à partir de 17h

<http://www.univ-orleans.fr/iut-bourges/>

<http://www.univ-orleans.fr/iut-chartres/>

<http://iut-blois.univ-tours.fr/>

<http://www.univ-orleans.fr/iut-orleans/>

<http://www.univ-orleans.fr/iut-indre/>

<http://iut.univ-tours.fr/>



\* selon les filières





# LES ÉCOLES D'INGÉNIEURS



© A. POTIGNON/ONISEP

## INSA Centre-Val de Loire

[www.insa-centrevaldeloire.fr](http://www.insa-centrevaldeloire.fr)

L'Institut National des Sciences appliquées Centre-Val de Loire est une école publique membre du groupe INSA.

Il délivre des titres d'ingénieur et de docteur, ainsi que le Diplôme d'État de Paysagiste.

L'Institut est installé sur deux campus : Blois et Bourges. A l'INSA Centre-Val de Loire, l'étudiant/e ingénieur/e a accès à une formation scientifique de haut niveau, des dispositifs innovants, un parcours personnalisé, une ouverture internationale, des entreprises partenaires, une recherche de pointe, une vie associative dynamique et une insertion professionnelle exceptionnelle.

**Cinq départements de spécialité sont proposés :**

> **le département Maîtrise des Risques Industriels (MRI)** forme aux différents types de risques : actions préventives, actions correctives, respect du travail et de l'environnement, responsabilité de l'entreprise, risques majeurs et extérieurs. Cinq options sont proposées : Risques et accidents industriels, Énergie nucléaire, Risques environnementaux, Risques et systèmes industriels, Transport, production, robotique.

> **le département Sécurité et Technologies Informatiques (STI)** forme des ingénieurs/es en informatique pour assurer le développement et la sécurisation de tout type de systèmes d'information.

Trois options : Architecture et sécurité logicielle, Administration et sécurité des systèmes, Sécurité des systèmes ubiquitaires.

> **le département Génie des systèmes industriels (GSI)** est une formation dont l'objectif est de former des ingénieurs/es aptes à prendre en charge l'activité de production industrielle dans son ensemble.

Quatre options : Systèmes automatisés, Instrumentation et informatique industrielle, Production, méthodes, automobile, transport, Sûreté de fonctionnement et systèmes industriels, Ingénierie des achats industriels.

> **le département Énergies, Risques et Environnement (ERE)**, par apprentissage, en partenariat avec le Centre de formation supérieure d'apprentis (CFSA) Hubert Curien, forme des ingénieurs/es capables de concevoir, exploiter et maintenir des systèmes complexes (humains, techniques et d'organisation).

Trois options : Ingénierie et gouvernance des risques, Ingénierie de la qualité et du développement durable, Maîtrise de l'efficacité énergétique.

> **le département École de la Nature et du Paysage (ENP)**, voir page 35.

**Admission** : le cursus INSA, d'une durée de 5 années post-bac, est accessible à tous les niveaux.

Recrutement commun au Groupe INSA ou INSA Centre-Val de Loire, en fonction du nombre d'années post-bac et de la formation d'origine.

**Candidature** : plateforme en ligne de préinscription dans l'enseignement supérieur

**Informations** : [admission.groupe-insa.fr](http://admission.groupe-insa.fr)  
[www.insa-centrevaldeloire.fr](http://www.insa-centrevaldeloire.fr)

**Frais d'inscription et de scolarité** : 610 €.

## JOURNÉE PORTES OUVERTES

Samedi 17 février 2018.

## HEI campus Centre

[www.hei.fr/campuscentre](http://www.hei.fr/campuscentre)

HEI campus Centre à Châteauroux est le campus d'HEI (Hautes Études d'Ingénieurs) dédié à l'apprentissage. La formation proposée permet d'acquérir le titre d'ingénieur généraliste habilité par la CTI (Commission des titres d'ingénieur).

**Les secteurs qui recrutent :**

Ce diplôme généraliste offre des débouchés variés parmi lesquels (liste non exhaustive) : ingénieur/e en bureau d'études, ingénieur/e méthodes et maintenance, ingénieur/e qualité, ingénieur/e amélioration continue, ingénieur/e d'affaires, ingénieur/e en mécanique, ingénieur/e en R&D, ingénieur/e méthodes, ingénieur/e en production, ingénieur/e en automatismes... Le tout dans des secteurs très variés : aéronautique, automobile, défense, transport, santé, agroalimentaire, électricité, pétrochimie, plasturgie, ingénierie mécanique, hydraulique...

**Admission** : sur dossier puis entretien de motivation et test d'anglais écrit pour les titulaires d'un DUT ou d'un BTS du secteur industriel, d'une licence 3 scientifique, d'une CPGE 2 de toutes les filières y compris TSI et ATS. L'admission est définitive après la signature d'un contrat d'apprentissage. En région Centre-Val de Loire, l'étudiant/e peut signer un contrat jusqu'à 30 ans. Quelques places sont proposées en admission en 2<sup>e</sup> année du cycle ingénieur pour les étudiants et étudiantes ayant validé une 1<sup>re</sup> année en cycle ingénieur ou ayant validé certains Masters 1 compatibles avec la formation.

**Durée des études** : 3 ans par apprentissage.

**Candidature** : [www.hei.fr/campuscentre](http://www.hei.fr/campuscentre)

**Informations complémentaires** : 02 54 53 52 90

**Frais d'inscription et de scolarité** : formation gratuite et rémunérée (apprentissage). Pas de frais de dossier.

## JOURNÉES PORTES OUVERTES

Samedi 17 février 2018 de 9h à 17h.

Samedi 17 mars 2018 de 9h à 17h.

## Polytech Orléans

[www.univ-orleans.fr/polytech](http://www.univ-orleans.fr/polytech)

Polytech Orléans est une école d'ingénieurs publique interne à l'université d'Orléans accréditée par la Commission des Titres d'Ingénieur, membre de la Conférence des Grandes Écoles et certifiée ISO 9001.

L'école offre une formation multi-compétences ouverte sur le monde. De caractère polytechnique, la formation est assurée par les enseignants-chercheurs et enseignantes-chercheuses issus de laboratoires de renommée internationale, ce qui garantit le haut niveau scientifique des ingénieurs/es diplômés/es.

La formation dure 5 ans. Après une préparation intégrée de 2 ans (qui se déroule dans les locaux de l'école, ce qui permet d'affiner le projet professionnel des élèves), les élèves choisissent une des 80 spécialités d'ingénieurs proposées par le réseau Polytech.

1 classe préparatoire intégrée (Parcours des écoles d'ingénieurs Polytech - PeiP)

7 spécialités d'ingénieurs à Polytech Orléans (en 3 ans) :

- > Génie civil et géo-environnement,
- > Génie physique et systèmes embarqués,
- > Innovation en conception et matériaux,
- > Technologies pour l'énergie, l'aérospatial et la motorisation,
- > Génie industriel appliqué à la cosmétique, la pharmacie et l'agroalimentaire (à Chartres),
- > Management de la production (en apprentissage),
- > Smart Building.

### Les secteurs qui recrutent :

Automobile, énergétique, aéronautique, informatique nomade, mécanique, microélectronique, génie civil, environnement, matériaux, mécatronique, génie industriel, domotique avancée...

**Admission principale :** après Bac (S, STI2D) et après Bac + 2 (CPGE, BTS, DUT, L2/L3) sur concours national (Geipi Polytech, Polytech).

Passerelle après Bac + 1 (PACES) et après Bac + 3 (Master 1/ Master 2).

**Candidature :** plateforme en ligne de préinscription dans l'enseignement supérieur

Concours Polytech : [www.polytech-admission.org](http://www.polytech-admission.org)

**Droits universitaires :** 675, 10 €.

## JOURNÉE PORTES OUVERTES

Samedi 17 février 2018.

**À DÉCOUVRIR**  
nouvelle parution en novembre



En vente sur

[librairie.onisep.fr](http://librairie.onisep.fr)

## Polytech Tours

[www.polytech.univ-tours.fr](http://www.polytech.univ-tours.fr)

Polytech Tours est l'école d'ingénieurs de l'université de Tours. Membre du réseau Polytech, elle est habilitée par la Commission des Titres d'Ingénieur. En lien avec les entreprises et les laboratoires de recherche, Polytech Tours forme des ingénieurs/es spécialistes, capables de concevoir, d'innover et de diriger des projets dans toutes leurs dimensions, y compris internationale. Ainsi, les enseignements relèvent des sciences et techniques, complétés par des enseignements spécifiques à la spécialité, des stages, des projets, des langues et des Sciences Humaines, Économiques, Juridiques et Sociales ainsi qu'à la mobilité internationale. Grâce à ses partenariats, Polytech Tours accompagne ses étudiants et étudiantes dans la réalisation d'un semestre d'études ou d'un stage à l'étranger. En dernière année, un large choix d'options est proposé. Il est également possible d'effectuer cette année en contrat de professionnalisation.

### La formation se déroule en 5 ans :

- 2 ans, en Parcours des écoles d'ingénieurs Polytech (PeiP) :
  - > Après un Bac S : en Licence de Mathématiques ou Physique/Chimie (en partenariat avec l'UFR Sciences et Techniques de Tours), complétés par des projets, stages, options spécifiques, anglais, création d'entreprise... Ce parcours est accessible directement en 2<sup>e</sup> année pour les étudiants de PACES.
  - > Après un Bac STI2D : en DUT Génie Électrique et Informatique Industrielle - GEII et Réseaux & Télécommunications - R&T (en partenariat avec les IUT de Tours et de Blois).
- 3 ans, dans l'une des 5 spécialités d'ingénieurs, après un bac+2
  - > Électronique et génie électrique,
  - > Génie de l'aménagement et de l'environnement,
  - > Informatique,
  - > Mécanique et conception des systèmes,
  - > Informatique industrielle (par apprentissage).

### Les secteurs qui recrutent :

Selon la spécialité : Technologies de l'information, Informatique, Industries automobile, aéronautique, ferroviaire, Énergie, Bureau d'études, Société de conseil, Urbanisme, Environnement, Aménagement, Collectivités territoriales...

### Admission :

> **En 1<sup>re</sup> année :** terminales ou titulaires du Bac S ou STI2D : concours Geipi-Polytech.

**Candidature :** plateforme en ligne de préinscription dans l'enseignement supérieur

> **En 2<sup>e</sup> année :** après une PACES par la voie locale avec l'UFR de médecine de Tours ou la voie nationale.

**Candidature :** [www.polytech-admission.org](http://www.polytech-admission.org)

> **En 3<sup>e</sup> année :** CPGE, DUT, L2, BTS...

**Candidature :** [www.polytech-admission.org](http://www.polytech-admission.org)

**Droits de scolarité :** 189,10 € en PeiP. 610 € en cursus ingénieur. Gratuit pour les boursiers.

## JOURNÉE PORTES OUVERTES

Samedi 17 février 2018.

# LES ÉCOLES DE MANAGEMENT



## Instituts d'administration des entreprises

[www.univ-orleans.fr/deg/IAE](http://www.univ-orleans.fr/deg/IAE)

[www.iae.univ-tours.fr](http://www.iae.univ-tours.fr)

### Les IAE d'Orléans et de Tours sont des Écoles Universitaires de Management.

Les écoles universitaires de management à Orléans et à Tours (IAE) sont deux business schools universitaires partenaires et membres du réseau IAE France. Ces deux IAE de la région Centre-Val de Loire accueillent les étudiants/es motivés/es par des études longues, de la Licence (licences Économie-Gestion et/ou Gestion et passerelles IUT) aux Masters et Doctorats de Sciences de Gestion.

La forte professionnalisation de ces formations (stages longs, apprentissage, formation initiale et continue) se structure en plusieurs pôles de compétences répartis entre les deux IAE partenaires :

#### Université d'Orléans

- > Finance, Comptabilité, Contrôle,
- > Marketing et innovation par les services, Management de l'événementiel sportif et culturel,
- > Ingénierie et Système d'information,
- > Double compétence en gestion et aptitudes managériales : Master administration des entreprises, Master management des entreprises de la santé, de la cosmétique et de l'agroalimentaire, recherche en sciences de gestion,
- > D2E : Diplôme d'Étudiant Entrepreneur.

#### Université de Tours

- > Contrôle de gestion et audit organisationnel, Finance,
- > Gestion des Ressources Humaines,
- > Management des PME/PMI et Entrepreneuriat, Management et Administration des Entreprises, Marketing/Vente
- > D2E : Diplôme d'Étudiant Entrepreneur.

Les diplômés/es s'insèrent aisément dans des fonctions managériales, évolutives et à fortes responsabilités au sein d'entreprises ou d'organisations (PME, Groupe, Collectivités, Associations, Administrations...) dans différents secteurs d'activités (Industrie et Services : Conseil, Commerce, Banque, Santé, Agroalimentaire, Cosmétiques, Collectivités...).

**Candidature** : IAE Score message, dossier de candidature et entretien.

**Frais d'inscription** : 189,10 € en licence et 261,10 € en master dont 5,10 € de médecine préventive (sans la sécurité sociale étudiante).

## JOURNÉES PORTES OUVERTES

Samedi 17 février 2018 à Orléans et à Tours.

## ESCEM, École de management

[www.escem.fr](http://www.escem.fr)

L'ESCEM forme des collaborateurs ayant envie d'apprendre, de comprendre et de s'adapter à un monde qui bouge. Les étudiants/es développent les réflexes et les compétences en management, numérique, tourisme et informatique.

### Bachelor en Management international (Tours ou Poitiers - cursus francophone)

Les étudiants/es apprennent les fondamentaux du commerce, de la gestion et des langues étrangères et développent une expérience professionnelle grâce aux stages en France et/ou à l'étranger. En 3<sup>e</sup> année, ils ou elles choisissent entre 3 spécialités (International Business, Marketing et Digital, Communication et événementiel) ou réalisent un double diplôme à l'étranger. Les étudiants/es peuvent choisir de suivre leur 3<sup>e</sup> année en alternance.

### Bachelor en développement commercial (Orléans)

Ce programme forme des professionnels/les de la fonction commerciale, du marketing et de la gestion, opérationnels/les dès leur prise de poste et appelés/es à exercer des responsabilités de manager. Les nombreux stages et la possibilité d'alternance dès leur 2<sup>e</sup> année développent leur expérience professionnelle. En 3<sup>e</sup> année, l'alternance est obligatoire et ils choisissent entre 2 spécialités (Achat Supply Chain ou Ingénierie d'affaires).

### Bachelor en Web Design et communication graphique (Orléans ou Poitiers - partenariat avec l'ICAN)

Les étudiants/es apprennent les fondamentaux en création web, design, infographie et les compétences opérationnelles nécessaires (programmation, communication web...). En 3<sup>e</sup> année, l'alternance est obligatoire.

### Bachelor en informatique (Tours ou Poitiers - partenariat avec l'ESGI)

Les étudiants/es apprennent les fondamentaux de l'informatique et les compétences opérationnelles nécessaires (base de données, réseaux...). En 3<sup>e</sup> année, l'alternance est obligatoire. Les étudiants/es ont le choix de leur spécialisation : réseaux ou développement, selon leur choix de carrière.

### Bachelor en management du tourisme (Tours - partenariat avec Sup de Co La Rochelle)

Les étudiants/es apprennent les fondamentaux du management du tourisme, des langues et du marketing. Ils ou elles réalisent des stages en France et à l'international (4<sup>e</sup> semestre à l'étranger). En 3<sup>e</sup> année, ils ou elles choisissent une spécialisation entre Wine Tourism ou Hospitality Management ou Animation et Événementiel.

**Frais de scolarité** : selon le Bachelor de 5 500 € à 6 950 € la 1<sup>re</sup> année.

## JOURNÉES PORTES OUVERTES

Le 22 novembre 2017 à Tours et à Poitiers; le 4 décembre 2017 à Tours; le 6 décembre 2017 à Orléans; le 20 janvier 2018 à Orléans; le 27 janvier 2018 à Tours et à Poitiers; le 7 février 2018 à Tours; le 24 février 2018 à Tours, Orléans et Poitiers; le 10 mars 2018 à Tours, Orléans et Poitiers; le 4 avril à Tours, Orléans et Poitiers; le 16 mai 2018 à Tours.

# LES ÉCOLES D'ART

## ENSA de Bourges

[www.ensa-bourges.fr](http://www.ensa-bourges.fr)

L'École Nationale Supérieure d'Art de Bourges est un établissement public d'enseignement artistique supérieur du Ministère de la culture.

L'enseignement est construit autour de l'expérimentation et la recherche en art contemporain.

Les étudiants/es sont accompagnés par des enseignants/es, artistes ou théoriciens/nes, fortement impliqués dans le champ de l'art contemporain.

### Perspectives professionnelles :

L'objectif est de former des créateurs et créatrices polyvalents qui pourront s'affirmer dans une pratique professionnelle de l'art tout en s'adaptant à tous les métiers liés à la création.

### Diplômes préparés :

> Diplôme national d'art (DNA) option Art, en 3 ans - niveau Licence,

> Diplôme national supérieur d'expression plastique (DNSEP) conférant le grade de Master option Art, en 2 ans après le DNA.

**Admission en 1<sup>re</sup> année :** sur examen d'entrée après le bac ou après une école préparatoire.

**Admission en cours de cursus :** sur entretien et dossier personnel.

**Concours d'entrée :** 2 sessions, une en avril et une en septembre 2018.

**Candidature :** plateforme en ligne de préinscription dans l'enseignement supérieur ou directement via le secrétariat pédagogique [inscriptions@ensa-bourges.fr](mailto:inscriptions@ensa-bourges.fr) ou par téléphone au 02 48 69 78 79

**Frais d'inscription et de scolarité :** 35 € (dossier d'inscription au concours) et 433 € par année (pour 2018-2019).

## JOURNÉE PORTES OUVERTES

Mercredi 14 mars 2018.



## École supérieure des beaux-arts TALM-Tours

[www.esba-talm.fr](http://www.esba-talm.fr)

L'École supérieure des beaux-arts TALM est constituée des écoles de Tours, d'Angers et du Mans et propose deux formations en art et en design. L'École supérieure des beaux-arts TALM-Tours est spécialisée en art, sculpture et en conservation-restauration des oeuvres sculptées.

### Perspectives professionnelles :

Le cursus Art favorise les conditions d'une production personnelle et d'une insertion professionnelle dans les métiers artistiques et visuels. L'objectif est de développer les capacités créatrices de l'étudiant/e par la maîtrise des connaissances et des savoir-faire nécessaires à l'élaboration d'un projet artistique, qualités qui peuvent s'appliquer à tous les métiers liés à la création.

Le cursus Conservation-restauration des oeuvres sculptées forme des conservateurs-restaurateurs et conservatrices-restauratrices. Le rôle de ces professionnels/les hautement spécialisés/es est de préserver les biens culturels au bénéfice des générations présentes et futures, de contribuer à la compréhension de ces biens dans le respect de leur signification esthétique et historique et de leur intégrité physique.

### Diplômes préparés :

> Le cursus généraliste en Art prépare en 3 ans les élèves du 1<sup>er</sup> cycle au Diplôme national d'art (DNA) et en 5 ans les élèves du 2<sup>e</sup> cycle au Diplôme national supérieur d'expression plastique (DNSEP), option Art, conférant le grade de master et le Diplôme national supérieur d'expression plastique (DNSEP), option Art mention Sculpture.

> Le cursus spécialisé en Conservation-restauration des oeuvres sculptées prépare en 3 ans les élèves du 1<sup>er</sup> cycle au Diplôme national d'art (DNA) mention Conservation-restauration des oeuvres sculptées et en 5 ans les élèves du 2<sup>e</sup> cycle au Diplôme national supérieur d'expression plastique (DNSEP), option Art, mention Conservation-restauration des oeuvres sculptées, conférant le grade de master.

### Concours d'entrée :

- Concours Art (Tours, Angers, Le Mans) : les 19 et 20 avril 2018 à Angers.

- Concours Conservation-restauration des oeuvres sculptées (Tours) : du 5 au 8 juin 2018 à Tours.

**Frais d'inscription et de scolarité :** 50 € de frais d'inscription au concours, 500 € de frais de scolarité, (de 230 à 353 € pour les élèves boursiers selon l'échelon), données pour l'année 2017-2018.

## JOURNÉES PORTES OUVERTES

- ESBA TALM-Tours : mercredi 14 et samedi 17 février 2018

- ESBA TALM-Angers : vendredi 16 après-midi et samedi 17 février 2018.

- ESBA TALM-Le Mans : mercredi 14 et samedi 17 février 2018.





© L. PRAT/ONISEP

## ÉSAD Orléans

[www.esad-orleans.fr](http://www.esad-orleans.fr)

École publique habilitée par le Ministère de la culture et de la communication.

Établissement public de coopération culturelle, l'**École supérieure d'art et de design d'Orléans (ÉSAD)** forme des jeunes créateurs et créatrices aux différents métiers du design visuel et graphique-objet et espace. Située à 1h de Paris, l'ÉSAD Orléans accueille 300 étudiants/es sous la responsabilité d'une équipe pédagogique de 55 enseignants/es.

### Perspectives professionnelles :

L'objectif est de former des créateurs et créatrices polyvalents qui pourront s'affirmer dans une pratique professionnelle de l'art tout en s'adaptant à tous les métiers liés à la création.

### Diplômes préparés en cycle long :

- > Diplôme national supérieur d'expression plastique (DNSEP) - grade de Master, Bac + 5, niveau 1 du RNCP\*,
- > Diplôme national d'art (DNA) - grade de Licence, Bac + 3 ans.

\*RNCP : recueil national des certifications professionnelles.

### Année de préparation aux concours d'entrée dans les écoles supérieures d'enseignement artistique :

- > Année préparatoire - 1 an (renseignements au 02 38 79 24 67 et sur le site établissement).

**Classe préparatoire publique aux métiers de la création**, cette formation d'un an s'adresse aux jeunes de Terminale ou post-bac toutes options, qui souhaitent s'orienter vers les métiers de l'art/du design/de l'architecture/des arts appliqués/du paysage et éventuellement d'autres métiers de la Culture.

Généraliste, la formation prépare aux différents concours d'entrée des écoles supérieures d'art, mais aussi d'architecture, d'arts appliqués, ou d'autres domaines plastiques (vidéo, lumière, son...) suivants les intérêts et les compétences de l'étudiant.

**Concours d'entrée** : inscription dès le 22 janvier 2018  
Inscription et dossier de candidature :

- pour les lycéens et les lycéennes en terminale, l'inscription se fait sur la plateforme en ligne de préinscription dans l'enseignement supérieur

- pour les titulaires du bac, l'inscription se fait via le site internet de l'ÉSAD :

[www.esad-orleans.fr](http://www.esad-orleans.fr)

## JOURNÉES PORTES OUVERTES

Vendredi 2 février 2018 de 12h à 20h.

Samedi 3 février 2018 de 10h à 19h.

## École de la nature et du paysage

### INSA Centre-Val de Loire - Blois

[www.ecole-nature-paysage.fr](http://www.ecole-nature-paysage.fr)

L'École de la Nature et du Paysage, 5<sup>e</sup> département de l'INSA Centre-Val de Loire, propose un enseignement supérieur dans les domaines de l'urbanisme, de l'aménagement de l'espace et de la conception de paysage, de la gestion du milieu naturel et de l'environnement. A l'issue de la formation, les élèves reçoivent le diplôme d'État de paysagiste ayant grade de Master.

Les exercices de projet de paysage sont au cœur du processus d'apprentissage du paysagiste concepteur. Cet apprentissage s'acquiert grâce à la synthèse de tous les enseignements techniques, scientifiques et plastiques dans la démarche de projet de paysage. Cette démarche se nourrit et s'enrichit tout au long des cinq années de formation par des confrontations à des problématiques de plus en plus complexes couvrant des phases d'analyse et d'élaboration du projet de paysage, mais aussi de développement personnel et de plus en plus autonome de l'élève. La formation s'organise autour des connaissances théoriques et pratiques relevant de la question, très polymorphe, des paysages et des aptitudes au diagnostic, à la programmation et à la conception propre à la profession de paysagiste.

### Perspectives professionnelles :

En maîtrise d'œuvre, les paysagistes ont principalement des fonctions de conception au sein d'agences de paysage ou d'équipes pluridisciplinaires composées d'architectes, d'ingénieurs/es, d'urbanistes, de paysagistes ou de spécialités scientifiques plus pointues. En maîtrise d'ouvrage, les paysagistes peuvent intégrer la fonction publique d'État ou territoriale sur des postes de conception, de planification ou d'aménagement, avec des fonctions d'encadrement.

### Admission :

**Le concours d'entrée en 1<sup>re</sup> année de CPEP (Cycle Préparatoire aux Études de Paysage)** se déroule sur une journée : épreuve d'anglais, épreuve de dessin et un entretien individuel.

**Candidature** : plateforme en ligne de préinscription dans l'enseignement supérieur

**Le concours national commun d'entrée dans le cursus du Diplôme d'État de Paysagiste (DEP)** prévoit deux modalités :

- La voie interne est réservée aux élèves ayant obtenu 120 crédits ECTS à l'issue d'un cycle préparatoire de 2 ans : étude des notes reçues pendant les 2 années du cycle préparatoire et entretien.

- La voie externe est ouverte aux étudiants/es titulaires d'un diplôme national de niveau bac + 2 et 120 crédits ECTS : épreuves d'admissibilité (visite de site, épreuve écrite de description du site et épreuve d'expression plastique) et épreuves d'admission (entretien et épreuve écrite d'anglais).

**Candidature** : [www.ecole-paysage.fr](http://www.ecole-paysage.fr)

**Frais d'inscriptions et de scolarité** : 610 €

## JOURNÉE PORTES OUVERTES

Samedi 17 février 2018.

# En Région Centre-Val de Loire, toutes les formations, toutes les adresses...

Les formations par domaine et sous-domaine.....	37 à 76
Les services d'information et d'orientation .....	78
Les adresses des établissements .....	79 à 84
L'index des formations .....	86 à 87

## ■ Agriculture Agroalimentaire Environnement 37

Agriculture, agronomie, viticulture-oenologie, productions animales, productions végétales, industries agroalimentaires, environnement, métiers de l'eau, traitement des déchets, nature, aménagement du paysage...

## ■ Arts Culture 40

Art, arts plastiques, musique, arts graphiques, arts appliqués, design, décoration, artisanat d'art, histoire de l'art, métiers de la création...

## ■ Bâtiment Travaux publics 42

Architecture, construction, charpente, agencement, génie civil, travaux publics, géométrie-topographie, aménagement, urbanisme...

## ■ Commerce Économie Gestion 44

Administration des entreprises et des organisations, économie, gestion, management, ressources humaines, secrétariat, finance, comptabilité, commerce, marketing, vente, banque, assurance, immobilier

## ■ Droit 50

Carrières juridiques, droit, administration publique, administration territoriale, métiers du notariat, immobilier

## ■ Fonction publique 52

Sécurité, armée, défense, enseignement, éducation, formation, recherche...

## ■ Industrie 54

Électronique, électrotechnique, automatismes, télécommunications, informatique, industries graphiques, mécanique, microtechnique, automobile-engins, aéronautique, matériaux, bois, métaux, plasturgie, organisation de production, hygiène, qualité, maintenance...

## ■ Information Communication 60

Communication, journalisme, bibliothèque, documentation, édition, média...

## ■ Lettres Langues Sciences humaines 62

Lettres modernes, lettres classiques, histoire, géographie, histoire de l'art, langues étrangères et régionales, philosophie, psychologie, sociologie, ethnologie, archéologie...

## ■ Santé Social 65

Médical et paramédical, santé, soins, médecine, pharmacie, odontologie, maïeutique, diététique, coiffure, kinésithérapie, électroradiologie, Action sociale, services, assistance de service social, économie sociale et familiale, éducation spécialisée...

## ■ Sciences 71

Biologie, bioanalyses, biotechnologies, chimie, énergie, esthétique, géosciences, mathématiques, statistiques, physique, sciences de la vie...

## ■ Sport Animation 75

Animation, éducation sportive, entraînement, médiation par le sport, gestion et management du sport...

## ■ Tourisme Hôtellerie Restauration Transport 76

Accueil, hébergement, cuisine, hôtellerie, restauration, alimentation, conception, développement et commercialisation de produits touristiques, accompagnement, transport routier, gestion logistique, logistique industrielle...

➤ Index des diplômes p 86

POUR ALLER PLUS LOIN...

[www.onisep.fr](http://www.onisep.fr)

- ◆ : établissements publics
- : établissements privés
- ▼ : CFA (Centre de formation d'apprentis)
- S : modalité de préparation "scolaire"
- A : modalité de préparation "apprentissage"

Pour chaque diplôme, les établissements sont classés par le numéro du département, le nom de l'établissement et de la ville.

### Agriculture

#### BTSA agronomie - productions végétales

Ce BTSA conduit aux fonctions de production agricole, de conseil dans une chambre d'agriculture, un groupement de producteurs... S'appuyant sur la connaissance du sol et de la plante, les techniciens/nes interviennent sur l'ensemble de la filière des grandes cultures dans les domaines de la production, de l'expérimentation et du conseil.

##### Accès possible

Bac S, Bac STAV

Bac pro conduite et gestion de l'entreprise agricole

Bac pro productions horticoles, Bac STL

##### Établissements

▼ 28 AFTEC-Formation - CFSA antenne LEAP Nermont **Châteaudun** A

◆ 36 LEGTA **Châteauroux** S

▼ 36 CFAAD de l'Indre **Châteauroux** A

▼ 45 CFAAD du Loiret **Bellegarde** A

#### BTSA analyse, conduite et stratégie de l'entreprise agricole

Par sa vision globale de l'exploitation agricole, les techniciens/nes la conduisent et la gèrent, assurent des fonctions de conseil dans les domaines techniques et économiques.

##### Accès possible

Bac STAV

Bac pro conduite et gestion de l'exploitation agricole

Bac pro conduite et gestion de l'exploitation agricole option vigne et vin

Bac pro agroéquipement

Bac pro productions horticoles

Bac S, Bac ES

##### Établissements

◆ 18 LEGTA Le Subdray (**Bourges**) S

◆ 18 CFAAD du Cher Le **Subdray** A

◆ 28 LEGTA **Sours (Chartres)** S

▼ 28 AFTEC-Formation - CFSA antenne LEAP Nermont **Châteaudun** A

▼ 28 CFAAD d'Eure-et-Loir **Sours (Chartres)** A

▼ 37 MFR **Noyant-de-Touraine** A

▼ 41 CFAAD du Loir-et-Cher **Montoire-sur-le-Loir** A

◆ 45 LEGTA **Montargis** S

#### BTSA développement, animation des territoires ruraux

Le BTSA forme des animateurs/trices du développement en milieu rural. La formation est axée sur une bonne connaissance des acteurs/trices du territoire, des réseaux et des politiques publiques mais aussi sur l'apprentissage de la gestion économique et humaine des structures impliquées dans l'offre de service en milieu rural ou dans les actions de développement.

Les titulaires peuvent être employés dans une collectivité territoriale ou une structure de prestation de services (syndicat, association, entreprise...). Ses activités sont liées à l'animation et au développement des territoires ruraux et visent les usagers, les exploitations agricoles ou les entreprises rurales.

##### Accès possible

Bac ES, Bac S, Bac STAV

Bac pro services aux personnes et aux territoires

Bac ST2S, Bac STMG

##### Établissements

◆ 18 LEGTA Le **Subdray (Bourges)** S

■ 28 LEAP EFAGRIR **Mignières** S

#### BTSA génie des équipements agricoles

Fortement soumis aux évolutions technologiques, le secteur de l'agroéquipement exige de multiples compétences et ouvre la voie à des emplois variés.

Les techniciens/nes interviennent dans la construction, la commercialisation, la maintenance, le conseil, la prestation de services dans le domaine des matériels et équipements agricoles et forestiers.

##### Accès possible

Bac STAV, Bac S

Bac pro agroéquipement

Bac pro conduite et gestion de l'exploitation agricole

Bac pro forêt

Bac pro maintenance des matériels option matériels agricoles

Bac STI2D

##### Établissement

◆ 45 LEGTA **Montargis** S

#### BTSA productions animales

Les techniciens/nes assurent la conduite d'une unité de production animale. Ils ou elles interviennent comme prestataire dans des fonctions de conseil et d'appui technique. Il existe de nombreux débouchés dans le secteur technico-commercial.

##### Accès possible

Bac STAV, Bac S

Bac pro conduite et gestion de l'entreprise agricole

Bac pro conduite et gestion de l'élevage canin et félin

##### Établissements

■ 36 Lycée agricole privé **St-Cyran-du-Jambot** S

▼ 36 CFAAD de l'Indre **Châteauroux** A

◆ 37 LEGTA **Tours-Fondettes** S

◆ 41 LEGTA **Vendôme** S

#### BTSA production horticole

L'extrême diversité des produits de l'horticulture et de leurs filières de commercialisation, l'hétérogénéité des entreprises entraînent des situations professionnelles très diverses.

Les techniciens/nes occupent des emplois dans la production, la commercialisation, le conseil et l'expérimentation. Ils ou elles peuvent également assurer la responsabilité d'une exploitation.

##### Accès possible

Bac STAV, Bac S

Bac pro productions horticoles

Bac pro aménagements paysagers

Bac pro technicien conseil-vente de produits de jardin

##### Établissements

◆ 37 LEGTA **Tours-Fondettes** S

▼ 45 CFAAD du Loiret en partenariat avec le CFA La **Mouillière Orléans** A

#### BTSA technico-commercial

Les technico-commerciaux et technico-commerciales avec leur double compétence technique et commerciale qui leur assure de la polyvalence exercent dans le secteur de la production, de la transformation et de la distribution des productions agricoles, forestières, alimentaires et de l'horticulture ornementale.

##### Accès possible

Bac pro technicien conseil-vente de produits de jardin

Bac pro technicien conseil-vente en animalerie

Bac pro technicien conseil-vente en alimentation

Bac pro productions horticoles

Bac pro conduite et gestion de l'exploitation agricole

Bac pro agroéquipement

Bac pro vente

Bac pro commerce

Bac pro logistique

Bac pro transport

Bac STAV, Bac STMG, Bac ES, L, S

##### Établissements

▼ 36 CFAAD de l'Indre **Châteauroux** A

- Agro-fouritures

- Animaux d'élevage et de compagnie

- Jardins et végétaux d'ornement

◆ 37 LPA **Amboise** S

- Vins et spiritueux

▼ 45 CFAAD du Loiret **Bellegarde** A

- Agro-fouritures

- Jardins et végétaux d'ornement

- Produits de la filière forêt bois

#### BTS techniques et services en matériels agricoles

Ces techniciens/nes possèdent dans le domaine technique des connaissances et des savoir-faire approfondis qui leur permettent d'explicitier les différentes fonctions des équipements, de formuler un diagnostic en cas de dysfonctionnement et de réaliser une mise en conformité ou une adaptation. Ils ou elles possèdent des connaissances en agronomie en liaison avec la recherche d'une utilisation optimale des équipements et utilisent les moyens informatiques des différents secteurs de leur activité.

Ce diplôme donne accès à des emplois dans de nombreux domaines.

##### Accès possible

Bac pro maintenance des matériels option A agricoles

Bac pro conduite et gestion de l'entreprise agricole

Bac pro agroéquipement

Bac STAV, Bac STI2D, Bac S

##### Établissements

▼ 18 CFAAD du Cher Le **Subdray** A

■ 37 CFA de la Maison familiale **Sorigny** A

◆ 41 LP **Amphère Vendôme** A



## BTSA viticulture-œnologie

Les techniciens/nes occupent des fonctions dans la production viticole (plantation des vignes, récolte du raisin, contrôle de la qualité...), l'élaboration du vin (vinification et élevage des vins, mise en bouteille, transport...), la gestion et la commercialisation. Ils ou elles peuvent également travailler dans le conseil et l'expertise.

### Accès possible

Bac STAV, Bac S

Bac pro conduite et gestion de l'exploitation agricole option vigne et vin

Bac pro technicien conseil-vente en alimentation - vin et spiritueux

### Établissement

◆ 37 LEGTA Tours-Fondettes **S**

## Licence professionnelle\*

Accessible en 1 an après un bac + 2

**Transformation industrielle : valorisation des ressources végétales** (*intitulé sous réserve*)

L'objectif est de former des cadres se situant entre les techniciens et les ingénieurs. La formation apportera la capacité à gérer une équipe ainsi que des projets innovants, une ouverture sur des compétences scientifiques et techniques ainsi que sur des compétences pluridisciplinaires en gestion financière, marketing et développement durable...

### Établissement

◆ 45 UFR Sciences et techniques et La Mouillière École d'horticulture Orléans **A**

## Licence professionnelle\*

Accessible en 1 an après un bac + 2

**Gestion des organisations agricoles et agroalimentaires**

Cette licence s'adresse aux futurs/es professionnels/les du monde agricole à qui elle apporte une culture du risque, pour leur donner les moyens d'identifier les risques, de les anticiper afin d'en minimiser l'impact sur l'entreprise.

Elle forme également des cadres intermédiaires, chargés/es de clientèle de la banque et des assurances, capables d'une approche transversale du risque dans le domaine de l'agriculture. Ils ou elles ont vocation à occuper des postes de chargés/es de clientèle, conseillers/ères risques en banque, assurances, entreprises agricoles et agroalimentaires.

### Établissement

◆ 18 IUT Bourges **S** ou **A**

## Licence professionnelle\*

Accessible en 1 an après un bac + 2

**Productions animales : développement et valorisation des produits de l'élevage**

Cette formation donne des compétences dans le domaine des technologies de l'industrie agroalimentaire et une bonne maîtrise des techniques de gestion de la production et de management. Les titulaires du diplôme occuperont des postes de production, de conseiller/ère technique, d'auditeur/trice, de technicien/ne qualité ou de chef/fe de vente.

### Établissement

◆ 37 UFR Sciences et techniques Tours **S**

## Agroalimentaire

### BTSA analyses agricoles biologiques et biotechnologiques

Les techniciens/nes occupent des emplois dans des laboratoires spécialisés dans les domaines de la biologie, de l'agronomie, de la médecine humaine et vétérinaire, des industries alimentaires.

### Accès possible

Bac pro technicien conseil-vente en alimentation

Bac STAV, Bac STL, Bac S

Bac pro bio-industries de transformation

Bac pro maintenance des équipements industriels Bac STI2D

### Établissements

▼ 28 AFTEC-Formation - CFSA antenne LPAP

Gabriel Bridet Anet **A**

◆ 41 LEGTA Vendôme **S**

▼ 41 CFAAD du Loir-et-Cher Vendôme **A**

### BTS qualité dans les industries alimentaires et les bio-industries

Ces techniciens/nes exercent essentiellement leurs fonctions dans les industries alimentaires, les bio-industries, les industries pharmaceutiques et cosmétiques. Ils ou elles participent à l'assurance qualité ou à des activités de recherche-développement.

### Accès possible

Bac pro bio-industries de transformation

Bac STL

### Établissement

◆ 28 Lycée Rotrou Dreux **S**

### BTSA sciences et technologies des aliments spécialité aliments et processus technologiques

Le BTS STA permet d'acquérir une formation scientifique et technologique dans le domaine de l'alimentation, de la santé et de la qualité des produits alimentaires.

Les techniciens/nes occupent au sein de l'entreprise agroalimentaire des emplois spécialisés : encadrement d'une équipe ou d'un service de production, mise au point de nouveaux produits, service qualité.

### Accès possible

Bac STAV, Bac STL, Bac S

Bac pro bio-industries de transformation

Bac pro laboratoire-contrôle-qualité

Bac pro technicien conseil-vente en alimentation

Bac pro maintenance des équipements industriels Bac STI2D

### Établissements

◆ 28 LEGTA Sours (Chartres) **S**

▼ 28 CFAAD d'Eure-et-Loir Sours (Chartres) **A**

### DUT techniques de commercialisation orientation agroalimentaire

L'orientation "agroalimentaire" contient tous les enseignements du DUT techniques de commercialisation mais offre, en plus, un volume d'études spécifiques dans le domaine du génie agroalimentaire, de la biochimie alimentaire, du contrôle qualité. Combiné à une pédagogie centrée sur la connaissance des différents acteurs/trices de la filière, ce centre d'intérêt permet l'obtention du diplôme "orientation agroalimentaire".

Voir chapitre Commerce, économie, gestion.

Page 45.

### Établissement

◆ 37 IUT Tours **S**

## Licence professionnelle \*

Accessible en 1 an après un bac + 2

**Industries agroalimentaires : gestion, production et valorisation : méthodes et techniques en analyse sensorielle (MTAS)**

Cette formation donne de solides connaissances en sociologie, en communication, en gestion et en marketing. Les neurosciences permettent d'appréhender les sens de l'homme et la métrologie sensorielle contribue à la mise en pratique d'une politique de qualité gustative.

Les diplômés/es seront des cadres ou des techniciens/nes supérieurs/es en charge de l'analyse sensorielle dans les secteurs de l'agro-industrie, les sociétés de services, la parfumerie et la cosmétologie, l'environnement...

### Établissement

◆ 37 UFR Sciences et techniques Tours **S** ou **A**

## Licence professionnelle \*

Accessible en 1 an après un bac + 2

**Bio-industries et biotechnologies : biotechnologies appliquées aux industries des agroressources** (*nom du parcours sous réserve*)

Voir secteur Sciences. Page 71.

## Environnement

### BTSA aménagements paysagers

Ce BTSa offre un large éventail de métiers relevant de l'aménagement du cadre de vie, de la valorisation du patrimoine naturel et touristique : conducteur/trice de travaux d'aménagements paysagers, assistant/e de bureau d'études, responsable d'un service espaces verts de collectivités locales, chef/fe d'entreprise...

### Accès possible

Bac STAV, Bac STI2D

Bac S

Bac pro productions horticoles

Bac pro aménagements paysagers

Bac pro forêt

Bac pro technicien conseil-vente en produits de jardin.

### Établissements

▼ 18 CFAAD du Cher Le Subdray (Bourges) **A**

▼ 37 CFAAD d'Indre-et-Loire Tours-Fondettes **A**

■ 45 La Mouillière École d'horticulture Orléans **S**

### BTSA gestion et maîtrise de l'eau

Les techniciens/nes en gestion et maîtrise de l'eau sont spécialisés/es dans la gestion des réseaux d'eau potable et d'assainissement, le contrôle de la qualité de l'eau et la gestion administrative et commerciale des services d'eau.

Ils ou elles peuvent être employés/es d'une société de services, d'un bureau d'études ou d'un service administratif qui conçoit et réalise des aménagements relatifs à l'eau, responsable d'une exploitation de l'eau dans un groupement de communes ou une petite ville, dans une entreprise utilisatrice d'eau...

### Accès possible

Bac S

Bac pro agroéquipement

Bac STL, Bac STAV, Bac STI2D.

### Établissements

◆ 37 LEGTA Tours-Fondettes **S**

▼ 45 AFTEC-Formation - CFSA Orléans **A**



## BTSA gestion et protection de la nature

Les techniciens/nes de terrain participent à l'élaboration de projets de gestion des espaces naturels et à l'animation de dispositifs d'éducation du public au développement durable et au respect de l'environnement.

Ils ou elles travaillent dans l'animation nature ou dans la gestion des espaces naturels. Ses employeurs sont les syndicats d'initiative, les organismes de vacances et de loisirs, les administrations territoriales, les parcs naturels, les organismes de développement...

### Accès possible

Bac STAV, Bac S  
Bac pro forêt

### Établissements

- ◆ 41 LEGTA Vendôme **S**
- ◆ 45 LEGTA Montargis - Site des Barres **S**

## BTSA gestion forestière

Les techniciens/nes occupent des fonctions de gestionnaire d'un massif forestier, d'agent/e de développement et d'animation auprès d'un réseau de propriétaires, de technicien/ne d'études ou de recherche, de responsable d'approvisionnement d'une unité de transformation du bois, de chef/fe d'entreprise de travaux forestiers ou d'exploitation forestière.

### Accès possible

Bac STAV, Bac S  
Bac pro forêt.

### Établissement

- ▼ 45 CFAAD du Loiret Bellegarde **A**
- ◆ 45 LEGTA Montargis - Site des Barres **S**

## Licence professionnelle \*

Accessible en 1 an après un bac + 2

### Métiers des ressources naturelles et de la forêt : forêts, gestion et préservation de la ressource en eau

Cette licence forme des professionnels/les capables d'évaluer, diagnostiquer et expertiser un territoire boisé ou humide afin de résoudre des problèmes de gestion de l'eau en adéquation avec le milieu forestier. Ils ou elles conçoivent et proposent des modes de gestion et d'exploitation adaptés, en cohérence avec les réglementations et usages en vigueur.

Les emplois se situent dans les cabinets d'expertise ou d'études, à l'ONF, dans les collectivités territoriales, les coopératives forestières, les agences de l'eau, les sociétés de production d'eau en bouteille...

### Établissement

- ◆ 37 UFR Sciences et techniques Tours **S**

## Licence professionnelle \*

Accessible en 1 an après un bac + 2

### Génie des procédés pour l'environnement : déchets et économie circulaire

Les titulaires de cette licence exerceront des responsabilités dans des entreprises, des collectivités territoriales, des organismes chargés de mettre en place des procédures de maîtrise des pollutions liées aux déchets et sous-produits, leur stockage, élimination ou valorisation.

### Établissement

- ◆ 37 IUT Tours **S** ou **A**

## BTS métiers des services à l'environnement

Voir secteur Industrie. Page 55.

## DUT génie thermique et énergie

Voir secteur Bâtiment, travaux publics. Page 43.

## Écoles d'ingénieurs

Voir pages 31-32.

Adresses des établissements p. 79 et suivantes

Pour chaque diplôme, les établissements sont classés par le numéro du département, le nom de l'établissement et de la ville.

- ◆ : établissements publics
- : établissements privés
- ▼ : CFA (Centre de formation d'apprentissage)
- S** : modalité de préparation "scolaire"
- A** : modalité de préparation "apprentissage"



**BTS en alternance :**  
un parcours vivant et efficace

- Agriculture
- Services / Sanitaire et social
- Métiers du cheval
- Vente - Commerce  
Distribution, magasins, produits alimentaires, animalerie...
- Mécanique - Maintenance

**Les MFR :**  
89% de réussite aux examens en juin 2017, tous diplômes confondus

“ La **CURIOSITÉ ?**  
Ce n'est pas un **DÉFAUT !** ”

**+ de 50%**  
du temps en **ENTREPRISE**

**POURQUOI CHOISIR L'ALTERNANCE ?**  
Toutes les infos sur : [www.formation-alternance-37.fr](http://www.formation-alternance-37.fr)

**RÉUSSIR autrement**

## Arts - culture

## Arts

**BTS design d'espace**

Réforme en cours ▲

Ces techniciens/nes collaborent à la conception et à la réalisation d'espaces intérieurs (habitat, espace commercial...), d'espaces éphémères (stands, expositions, salons...), d'espaces naturels, d'objets et de mobilier à la demande d'un client. Ils ou elles peuvent travailler dans des secteurs variés : architecture, urbanisme, scénographie, patrimoine ou paysage... Ils ou elles peuvent devenir salariés dans une agence de design ou dans le bureau de création d'une entreprise, d'une association ou dans une collectivité territoriale.

**Accès possible**

Bac STD2A

Classe de mise à niveau pour les autres bacs

**Établissement**

■ 37 Lycée Sainte-Marguerite Chambray-les-Tours s

◆ 45 Lycée Charles Péguy Orléans s

**BTS design de mode, textile et environnement option mode**

Réforme en cours ▲

Les designers de mode contribuent à l'élaboration d'un produit ou d'une collection dans les secteurs de l'industrie et du commerce liés à la mode : recherche, conception, réalisation industrielle, marketing et distribution. Les designers indépendants ou salariés peuvent être intégrés dans une entreprise industrielle, être employés dans un bureau de création, exercer en "free-lance" ou en groupement d'intérêt économique.

**Accès possible**

Bac STD2A

Classe de mise à niveau pour les autres bacs

**Établissement**

◆ 37 Lycée Choiseul Tours s

**BTS design de produits**

Réforme en cours ▲

Les designers industriels dessinent la forme, définissent les couleurs et choisissent les matériaux des objets de grande consommation, fabriqués industriellement. Ils ou elles travaillent avec les ingénieurs/es d'études, les techniciens/nes de fabrication et les services marketing et commerciaux de l'entreprise. Ils ou elles exercent dans des secteurs variés : automobile, équipements électroniques et informatiques, mobilier, emballage...

**Accès possible**

Bac STD2A, STI2D, BMA,

Classe de mise à niveau pour les autres bacs

**Établissement**

◆ 41 Lycée Camille Claudel Blois s

**BTS design graphique option communication et médias imprimés**

Réforme en cours ▲

Ce BTS prépare à des métiers variés au sein des studios de création, agences de publicité, agences de communication, studios intégrés aux entreprises et aux collectivités territoriales, ou en indépendant, en tant que graphiste, infogra-

phiste, illustrateur/trice, maquettiste, directeur/trice artistique...

**Admission** : titulaire d'un bac technologique STD2A ou d'une année de mise à niveau ou année préparatoire en école d'art. Examen du dossier et épreuves de sélection.

L'école propose une année préparatoire aux écoles d'arts appliqués.

**Admission** : être titulaire du bac ou avoir le niveau bac. Examen du dossier et épreuves de sélection.

**Établissement**

■ 41 ESTACOM Campus de Blois s

**BTS design graphique option communication et médias numériques**

Réforme en cours ▲

Ce BTS débouche sur des fonctions d'adjoint/e au designer graphique, animateur/trice infographiste, assistant/e de création de supports de communication visuelle, dessinateur/trice, illustrateur/trice, modélisateur/trice 3D, technicien/ne PAO. Ils ou elles exercent leur activité comme salarié/e ou comme consultant/e externe à la direction artistique d'une agence ou d'un studio de création de supports multimédias, au sein d'une entreprise, d'une administration, d'une association ou d'une collectivité locale...

**Accès possible**

Bac STD2A

Bac Pro artisanat et métiers d'art option communication visuelle plurimédia

BT dessinateur

Classe de mise à niveau pour les autres diplômes.

**Établissements**

■ 37 Lycée privé Sainte-Marguerite Chambray-les-Tours s

■ 41 ESTACOM Campus de Blois s

**DMA art du bijou et du joyau**

Réforme en cours ▲

Les titulaires du CAP ou du Diplôme des Métiers d'Art - DMA sont des spécialistes qui assurent, seuls ou en équipe, toutes les étapes de la réalisation d'un bijou. Ils ou elles procèdent à l'étude de marché, conçoivent le bijou et le réalisent, avant de collaborer à sa commercialisation. Ils ou elles travaillent dans un atelier artisanal ou une PME. Ils ou elles peuvent également participer à la restauration et à la conservation d'une pièce grâce à leurs compétences dans le domaine de l'histoire de l'art et des techniques.

**Accès possible**

BMA et BT de la spécialité, Bac STD2A à condition d'être titulaire du CAP art et techniques de la bijouterie joaillerie.

Il est possible de préparer en 1 an le CAP art et techniques de la bijouterie joaillerie : tous bacs mais de préférence titulaire du Bac STD2A.

**Établissement**

◆ 18 LP Jean Guéhenno Saint-Amand-Montrond s

Pour chaque diplôme, les établissements sont classés par le numéro du département, le nom de l'établissement et de la ville.

◆ : établissements publics

■ : établissements privés

▼ : CFA (Centre de formation d'apprentis)

S : modalité de préparation "scolaire"

▲ : modalité de préparation "apprentissage"

**MAN Arts Appliqués**

Réforme en cours ▲

La MANAA est destinée aux bacheliers (L, ES et S notamment, mais aussi aux bacheliers technologiques hors STD2A et professionnels) n'ayant pas suivi de formation artistique et qui souhaitent poursuivre leurs études vers des formations supérieures dans le domaine des arts appliqués. La classe de mise à niveau dispense, en un an, des cours généraux, des cours en histoire de l'art, en dessin, en volume, des cours d'expression plastique et d'arts appliqués.

**Établissement**

◆ 41 Lycée Camille Claudel Blois s

**CPES Arts**

Classe d'approfondissement en arts plastiques

La classe préparatoire aux études supérieures Arts prépare, en un an, aux concours d'entrée des écoles supérieures d'art et de design, des écoles de l'image, de création numérique.

**Accès possible**

Tous bacheliers ayant suivi un enseignement artistique (ES, L, S, STD2A, STI2D, BMA...)

**Établissement**

◆ 18 Lycée Henri Alain-Fournier Bourges s

**Classe Préparatoire aux métiers de la création**

La classe préparatoire aux métiers de la création prépare, en un an, aux concours nationaux des écoles supérieures d'art, de design, d'architecture, ou d'autres spécialités artistiques.

**Accès possible**

Tous bacheliers

**Établissement**

◆ 45 École supérieure d'art et de design (ESAD) Orléans s

**Licence Arts\* parcours histoire de l'art**

À la convergence d'autres disciplines (littéraire, historique, philosophique), l'histoire de l'art a un caractère fondamentalement humaniste et englobe donc plusieurs secteurs de la culture. Elle propose une approche théorique approfondie des grands courants stylistiques et des grandes aires de création caractéristiques des périodes antique, médiévale, moderne et contemporaine.

L'objectif de la licence est d'acquérir des savoirs et des méthodes. Des emplois dans le secteur de la culture, du patrimoine et des musées, de l'édition d'art, de la communication, de la restauration d'œuvres d'art, du marché de l'art...

**Établissement**

◆ 37 UFR Arts et sciences humaines Tours

**INFO +**

▲ Ces diplômés intégreront, à la rentrée 2018, la nouvelle filière design et métiers d'art avec la création du diplôme national des métiers d'arts et du design (DN MADE) qui correspond au 1<sup>er</sup> cycle du post-bac (grade de Licence, bac + 3).

Les études se dérouleront sur 3 ans, avec une première année commune. Les étudiants et étudiantes devront ensuite choisir, pour la 2<sup>e</sup> et la 3<sup>e</sup> année, de poursuivre leur formation dans l'un des cinq parcours proposés : Espace, Graphisme & Événements, Mode, Objet, Produit. Pour en savoir plus, consultez le site onisep.fr

## Licence Musicologie\* 4 parcours :

- musicien-interprète
- musique et musicologie
- jazz et musiques actuelles
- diplôme national supérieur professionnel de musicien (DNSPM)

La licence de musicologie dispense une formation musicale associée à une formation historique et culturelle. La technique d'écoute, l'apprentissage de l'écriture et la pratique vocale et instrumentale sont à la base de la formation. L'histoire de la musique ainsi qu'une approche de l'ethnomusicologie et du jazz viennent la compléter. Elle prépare aux métiers de l'enseignement et de la recherche, de la diffusion culturelle, de la documentation appliquée aux fonds musicaux.

### Établissement

- ◆ 37 UFR Arts et sciences humaines Tours (avec le Conservatoire à Rayonnement Régional -CRR)

## DNA, DNSEP

Le diplôme national d'art, en 3 ans, (DNA) compose le 1<sup>er</sup> cycle de l'enseignement supérieur d'arts plastiques.

Le 2<sup>e</sup> cycle conduit au diplôme national supérieur d'expression plastique (DNSEP), en 2 ans après le DNA.

Ces deux cursus proposent les options "arts", "design" et "communication" qui peuvent être complétées par des mentions.

### Bourges :

DNA option Art  
DNSEP option Art

### Tours :

DNA option Art  
DNA Art mention conservation-restauration des œuvres sculptées  
DNSEP option Art  
DNSEP option Art mention Sculpture  
DNSEP Art mention conservation-restauration des œuvres sculptées

### Orléans :

DNA option Design  
DNSEP option Design

### Établissements

- ◆ 18 École nationale supérieure d'art (ENSA) Bourges
- ◆ 37 École supérieure des beaux-arts (ESBA-TALM) Tours
- ◆ 45 École supérieure d'art et de design (ESAD) Orléans

Voir pages 34- 35.

## Bachelor communication visuelle

Ce Bachelor prépare l'étudiant/e aux différents métiers de la création graphique : graphiste, infographiste, web designer, chef/fe de projet multimédia ou directeur/trice artistique. Diplôme de niveau II reconnu par l'Etat.

Durée des études : 1 an

Admission : titulaires d'un bac + 2.

### Établissement

- 18 ESTACOM Campus de Blois s ou A

## École de la nature et du paysage

Voir page 35.

## Bachelor en web design et communication graphique

Voir page 33.

## Culture

### Licence professionnelle\*

Accessible en 1 an après un bac + 2

### Communication et valorisation de la création artistique

Les étudiants/es s'initient aux méthodes de diffusion culturelle dans leur environnement économique et juridique, marketing, communication commerciale et commercialisation adaptés au secteur culturel. Ils ou elles occuperont les métiers de responsable promotion, responsable communication, agent/e de développement culturel, chargé/e de diffusion, chargé/e des relations publiques, relation presse...

### Établissement

- ◆ 36 IUT de l'Indre Issoudun s

### Licence professionnelle

Accessible en 1 an après un bac + 2

### Gestion et accompagnement de projets pédagogiques : médiation scientifique et éducation à l'environnement

Voir secteur Santé, social. Page 67.

Adresses des établissements p. 79 et suivantes

\* L'offre de formation des universités (Licences et Licences professionnelles) est en cours de validation. Pour en savoir plus, rendez-vous aux journées portes ouvertes des universités et consultez leur site Internet.



Parcours Etic  
de l'estacom.  
Arts Appliqués &  
Design Graphique



## Une école de design graphique en Région Centre Val de Loire !

- ✗ | Année Préparatoire aux écoles d'Arts Appliqués.
- ✗ | BTS Design Graphique : - CMI : Médias imprimés, - CMN : Médias numériques,
- ✗ | Bachelor Communication Visuelle (Bac+3 / RNCP II)
- ✗ | Informations sur : [www.etic-blois.com](http://www.etic-blois.com)

06, rue Anne de Bretagne  
41000 Blois  
02 54 57 25 07

Campus

CCI LOIR-ET-CHER



Pour chaque diplôme, les établissements sont classés par le numéro du département, le nom de l'établissement et de la ville.

- ◆ : établissements publics
- : établissements privés
- ▼ : CFA (Centre de formation d'apprentis)
- : modalité de préparation "scolaire"
- ▲ : modalité de préparation "apprentissage"

## Bâtiment

### BTS aménagement finition

Le titulaire du BTS aménagement finition intervient dans les domaines de l'architecture d'intérieur et de la décoration. Il ou elle participe à l'action commerciale en élaborant des dossiers techniques et en conseillant la clientèle. Il ou elle est apte à diagnostiquer l'existant, justifier un aménagement approprié, estimer les coûts de production et établir des devis. Il ou elle collabore à la préparation d'un chantier (concevant un calendrier général et constituant les équipes) et le suit au niveau organisationnel, économique et technique.

#### Accès possible

Bac STI2D

Bac Pro aménagement et finition du bâtiment

#### Établissement

▼ 45 BTP CFA Loiret Orléans ▲

### BTS bâtiment

Le travail consiste à organiser un chantier, à définir les méthodes de réalisation de l'ouvrage, à édifier et à contrôler l'avancement des travaux ainsi que le coût de réalisation.

Les titulaires du BTS bâtiment peuvent devenir conducteur/trice de travaux aussi bien en construction neuve qu'en rénovation. Ils ou elles peuvent également exercer en bureau d'études ou bureau des méthodes.

#### Accès possible

Bac STI2D

Bac Pro technicien du bâtiment : organisation et réalisation du gros oeuvre

#### Établissements

◆ 37 LP Martin Nadaud S<sup>t</sup>-Pierre-des-Corps ▲

■ 37 Lycée privé S<sup>t</sup>-Gatien Joué-lès-Tours ■

◆ 45 Lycée Gaudier-Brzeska S<sup>t</sup>-Jean-de-Braye ■

### BTS enveloppe des bâtiments : conception et réalisation

Ce BTS forme des spécialistes capables de gérer l'étude et la réalisation des finitions extérieures du bâtiment, du revêtement des façades et des toitures : élaborer des études techniques et économiques, organiser et contrôler les travaux.

Il ou elle peut exercer dans des entreprises de construction ou de rénovation, en bureau d'études ou d'ingénierie, dans un cabinet d'assurances... mais aussi chez un fabricant ou marchand de matériaux, d'équipements et de matériels.

#### Accès possible

Bac STI2D

Bac Pro maintenance aluminium-verre

#### Établissements

▼ 41 BTP CFA Loir-et-Cher Blois ▲

### BTS études et économie de la construction

Spécialiste du suivi économique et de l'organisation de chantiers, les techniciens/nes supérieurs en études et économie de la construction interviennent à tous les stades d'un projet de bâtiment et de voiries ou réseaux, des premières études de faisabilité au contrôle financier de la réalisation.

Ils ou elles peuvent travailler notamment dans un cabinet d'architecte ou d'économiste de la construction, un bureau d'ingénierie, une administration, ou exercer leur activité à titre libéral.

#### Accès possible

Bac STI2D

Bac Pro technicien d'études du bâtiment option études et économie

#### Établissements

■ 37 Lycée privé S<sup>t</sup>-Gatien Joué-lès-Tours ■

▼ 37 AFTEC-Formation - CFSA antenne lycée privé S<sup>t</sup>-Gatien Joué-lès-Tours ▲

◆ 45 Lycée Gaudier-Brzeska S<sup>t</sup>-Jean-de-Braye ■

### BTS étude et réalisation d'agencement

Le titulaire du BTS étude et réalisation d'agencement maîtrise l'aspect technique de l'architecture d'intérieure. En étroite collaboration avec l'architecte d'intérieur, il ou elle élabore le projet et le cahier des charges, prévoit et organise le chantier, dialogue avec les différents corps de métier, enfin suit et contrôle le bon déroulement du chantier.

Il ou elle peut s'insérer dans une entreprise d'agencement, un bureau d'architecte ou une agence de design, chez un fabricant de mobilier...

#### Accès possible

Bac STI2D, Bac STD2A

Bac Pro technicien d'études du bâtiment :

option assistant en architecture

Bac Pro agencement de l'espace architectural

#### Établissement

◆ 37 Lycée d'Arsonval Joué-lès-Tours ■

### BTS fluide, énergie, domotique option A génie climatique et fluide

L'option génie climatique permet de travailler sur des installations thermiques et aérodynamiques (conditionnement d'air, climatisation, ventilation). L'activité s'exerce dans divers secteurs : bureaux d'études techniques (BET), entreprises d'installation et/ou de maintenance, fournisseurs et/ou fabricants d'équipements, collectivités territoriales, sociétés productrices d'énergie...

#### Accès possible

Bac STI2D

Bac pro technicien en installation de systèmes énergétiques et climatiques

#### Établissements

▼ 28 BTP CFA Eure-et-Loir Chartres ▲

◆ 45 Lycée Gaudier-Brzeska S<sup>t</sup>-Jean-de-Braye ■

option B froid et conditionnement d'air  
Ce BTS s'intéresse au froid industriel, commercial et au conditionnement de l'air industrielle. L'industrie du froid est un secteur particulièrement porteur de l'industrie du bâtiment et offre de nombreux débouchés dans des PME et dans des structures artisanales.

#### Accès possible

Bac STI2D

Bac pro technique du froid et du conditionnement de l'air

#### Établissement

◆ 37 LP Martin Nadaud S<sup>t</sup>-Pierre-des-Corps ■

### option C domotique et bâtiments communicants

Le/la technicien/ne en domotique est un spécialiste des automatismes et des réseaux de communication du bâtiment. Son métier consiste à concevoir, installer, programmer et mettre en service des solutions techniques dans l'habitat et les bâtiments professionnels.

Il ou elle peut travailler dans les bureaux d'études techniques, dans des entreprises d'installation, chez des fabricants ou des distributeurs d'équipements...

#### Accès possible

Bac STI2D

Bac pro technicien de maintenance de systèmes énergétiques et climatiques

#### Établissement

▼ 45 CFA Orléans Métropole Orléans ▲

■ 45 Lycée privé S<sup>te</sup>-Croix S<sup>t</sup>-Euverte Orléans ■

### BTS maintenance des systèmes option B systèmes énergétiques et fluidiques

Le/la technicien/ne supérieur/e chargé/e de la maintenance des systèmes énergétiques et fluidiques veille au bon fonctionnement des installations dans les applications variées tels que le chauffage, la climatisation, le froid, le sanitaire et les systèmes des énergies renouvelables (cogénération, pompes à chaleur...).

Le secteur du génie énergétique, en pleine expansion, est porteur d'emplois.

#### Accès possible

Bac STI2D

Bac pro technicien de maintenance de systèmes énergétiques et climatiques

#### Établissements

◆ 37 LP Martin Nadaud S<sup>t</sup>-Pierre-des-Corps ■

▼ 45 AFTEC-Formation - CFSA Orléans ▲



### Travaux publics

#### BTS métiers du géomètre-topographe et de la modélisation numérique

Premier intervenant sur le chantier, le/la géomètre topographe est chargé/e de mesurer la terre. Il ou elle calcule, délimite et estime le terrain du futur ouvrage.

La formation débouche sur des emplois d'adjoint et d'adjointe technique dans les cabinets de géomètres-experts/es et topographes, dans les entreprises du BTP, dans le service technique des administrations...

#### Accès possible

Bac STI2D

Bac Pro technicien géomètre-topographe

#### Établissement

◆ 45 Lycée Gaudier-Brzeska S'-Jean-de-Braye s ou A

#### BTS travaux publics

Des études techniques à la réception de l'ouvrage, le/la technicien/ne supérieur/e en travaux publics assure l'interface entre le chantier, les clients, les fournisseurs et la hiérarchie de l'entreprise. Très polyvalent/e, il ou elle exerce à la fois des fonctions d'organisation, de gestion technique et humaine, de contrôle et de communication.

Sur un chantier, le/la titulaire du BTS occupe les fonctions de chef/fe d'équipe, aide conducteur/trice de travaux (travaux routiers, de canalisations, terrassements, ouvrages d'art ou d'équipements industriels...). Dans un bureau d'études, il ou elle est projeteur/trice.

#### Accès possible

Bac STI2D

Bac Pro travaux publics

#### Établissements

■ 37 Lycée privé S'-Gatien Joué-lès-Tours s

◆ 45 Lycée Gaudier-Brzeska S'-Jean-de-Braye s ou A

#### DUT génie civil - construction durable

Trois orientations possibles : travaux publics et aménagement, bâtiment, maîtrise de l'énergie et de l'environnement.

Les besoins potentiels en techniciens/nes supérieurs et cadres sont importants. Dans un bureau d'études, les diplômés/es transcrivent sur plans, devis, programmes... les directives de conception et de préparation des travaux. Sur les chantiers, ils ou elles sont responsables de l'exécution. Dans un bureau des méthodes, ils ou elles participent aux travaux d'organisation des chantiers.

#### Établissement

◆ 18 IUT Bourges s (2<sup>e</sup> année possible par apprentissage)

Adresses des établissements p. 79 et suivantes

### BTS systèmes constructifs bois et habitat

La construction bois est un secteur en développement et en mutation avec l'intégration des outils informatiques et industriels. Spécialiste de l'utilisation du bois, le/la titulaire du BTS SCBH dispose de savoir-faire et de compétences lui permettant d'assumer diverses missions dans l'entreprise.

#### Accès possible

Bac STI2D

Bac Pro technicien constructeur bois

Bac S, ES

#### Établissements

▼ 41 BTP CFA Loir-et-Cher Blois A

◆ 45 Lycée Gaudier-Brzeska S'-Jean-de-Braye s

### DUT génie thermique et énergie

Le département GTE forme des techniciens/nes supérieurs polyvalents en thermique et transferts thermiques.

Cette formation conduit à des emplois de responsables d'encadrement techniques dans des services ou activités de production d'énergie, de gestion de l'énergie thermique dans les industries, les transports et le bâtiment.

2 cursus au choix : DUT GTE ou parcours PeiP (ingénieurs/es Polytech - voir page 32).

#### Établissement

◆ 45 IUT Orléans s (2<sup>e</sup> année possible par apprentissage)

### Licence professionnelle\*

Accessible en 1 an après un bac + 2

**Cartographie, topographie et systèmes d'information géographique**

Voir secteur Lettres, langues, sciences humaines. Page 62.

### Licence professionnelle\*

Accessible en 1 an après un bac + 2

**Métiers du BTP : génie civil et construction**

Deux parcours :

- Maîtrise d'œuvre architecturale et technique
- Réalisation construction et expertise BTP

Cette licence vise à former des cadres en charge de l'analyse et de la prévention des risques dans la réalisation des travaux de construction, en intégrant les données environnementales.

Ils ou elles seront experts/es auprès des compagnies d'assurance, responsables qualité, chargés/es d'affaires, managers de la construction, gestionnaires de parcs immobiliers, coordinateurs/trices...

#### Établissement

◆ 18 IUT Bourges s ou A

## Emploi en région

### La construction

Secteurs clés de l'économie, la construction représente 7% des emplois de la région Centre-Val de Loire.

Les emplois recherchés se situent dans les activités de maintenance, conduite de travaux, ingénierie et études du BTP...

### Licence professionnelle\*

Accessible en 1 an après un bac + 2

**Métiers de l'énergétique, de l'environnement et du génie climatique**

Cette licence forme des spécialistes dans les domaines liés aux méthodes d'analyse, d'optimisation et d'amélioration des performances énergétiques en analysant les procédés de production, de stockage et de conservation d'énergie sous toutes ses formes.

Les emplois se situent dans les secteurs de la gestion de l'énergie et de l'environnement en phase d'audit, de la rénovation et/ou de la conception de bâtiments ou de systèmes énergétiques industriels.

#### Établissement

◆ 45 IUT Orléans s ou A

### Licence professionnelle\*

Accessible en 1 an après un bac + 2

**Maîtrise de l'énergie, électricité et développement durable : maîtrise de l'efficacité énergétique et réseaux**

La licence forme des techniciens/nes responsables, cadres moyens à vocation opérationnelle, dans le domaine de l'analyse, de l'optimisation et de l'amélioration des performances énergétiques.

Des débouchés dans la construction, l'industrie électrique ou production d'énergie, l'industrie en général, bureaux d'études, sociétés de conseil ou d'audit, collectivités territoriales...

#### Établissement

◆ 28 IUT Chartres A

\* L'offre de formation des universités (Licences et Licences professionnelles) est en cours de validation. Pour en savoir plus, rendez-vous aux journées portes ouvertes des universités et consultez leur site Internet.

© S. NIVENS/FOTOLIA

# Commerce - économie - gestion

Pour chaque diplôme, les établissements sont classés par le numéro du département, le nom de l'établissement et de la ville.

- ◆ : établissements publics
- : établissements privés
- ▼ : CFA (Centre de formation d'apprentis)
- S : modalité de préparation "scolaire"
- A : modalité de préparation "apprentissage"

## Banque - assurance

### BTS assurance

Ce BTS prépare à des responsabilités d'agent/e de maîtrise. Les techniciens/nes en assurance prospectent et conseillent la clientèle, vendent des contrats d'assurance : assurance-vie, assurance voiture, complémentaire santé ou assurance habitation... Ils ou elles étudient les risques, en apprécient le degré de gravité avant de définir les conditions dans lesquelles leur compagnie d'assurance peut les prendre en charge. Ils ou elles exercent un suivi de la clientèle. Ce sont des professionnels/les ayant une connaissance approfondie de la législation et de la réglementation de l'assurance.

#### Accès possible

Bac STMG  
Bacs généraux

#### Établissements

- ▼ 36 AFTEC-Formation - CFSA antenne lycée Ste Solange - Léon XIII **Châteauroux A**
- 37 Lycée privé S<sup>te</sup>-Marguerite **Chambray-lès-Tours S**

### BTS banque, conseiller de clientèle (particuliers)

Ce diplôme constitue le premier niveau d'entrée dans les professions de la banque. Les titulaires du BTS occuperont la fonction de "chargé/e de clientèle" sur le marché des particuliers. Ils ou elles travailleront dans les établissements du secteur bancaire : banques, banques mutualistes et coopératives, caisses d'épargne et de prévoyance, sociétés financières...

#### Accès possible

Bac STMG  
Bacs généraux  
Etre recruté par un établissement de crédit en contrat d'apprentissage, pour le CFA

#### Établissements

- ▼ 28 Campus de la CCI d'Eure-et-Loir **Chartres A**
- ▼ 37, 45 CFPB Centre de formation de la profession bancaire **Tours, Orléans A**
- ◆ 37 Lycée Jean Monnet **Joué-lès-Tours S**
- ▼ 45 AFTEC-Formation - CFSA **Orléans A**

### Licence professionnelle\*

Accessible en 1 an après un bac + 2  
**Assurance, banque, finance : chargé de clientèle**

Compte tenu des changements dans la relation client, les banques doivent accroître le niveau de compétences des commerciaux et des commerciales : ils ou elles doivent désormais être aptes à développer une véritable analyse des besoins des clients avant de les conseiller. Cette licence répond particulièrement bien à cette exigence.

#### Établissements

- ◆ 37 UFR Droit, économie et sciences sociales **Tours A**
  - ▼ 37 CFPB Centre de formation de la profession bancaire **Tours A**
  - ◆ 45 UFR Droit, économie, gestion **Orléans A**
- Parcours : conseiller gestionnaire de clientèle
- ▼ 45 CFPB Centre de formation de la profession bancaire **Orléans A**

## Commerce

### BTS commerce international à référentiel commun européen

Les titulaires du BTS commerce international à référentiel européen contribuent au développement international durable de l'entreprise par la commercialisation de biens et de services sur les marchés étrangers et l'optimisation des achats dans un contexte de mondialisation.

Ils ou elles occuperont des fonctions d'assistant/e export, d'agent/e de transit, d'assistant/e acheteur/euse, de responsable logistique...

#### Accès possible

Bac STMG  
Bacs généraux

#### Établissements

- 18 Lycée privé S<sup>te</sup>-Marie **Bourges S**
- 28 Campus de la CCI d'Eure-et-Loir **Chartres A**
- ◆ 28 Lycée Silvia Monfort **Luisant S**
- ◆ 37 Lycée Choiseul **Tours S**
- 37 Lycée privé S<sup>te</sup>-Marguerite **Chambray-lès-Tours S**
- 41 Lycée privé la Providence **Blois S**
- ◆ 45 Lycée Jean Zay **Orléans S**

### BTS management des unités commerciales

Les titulaires de ce BTS ont pour objectif de prendre la responsabilité de tout ou partie d'une unité commerciale. Ils ou elles effectueront quatre grandes missions : le management de l'unité commerciale, la gestion de la relation client, la gestion et l'animation de l'offre de produits et de services, la recherche et l'exploitation de l'information nécessaire à l'activité commerciale.

#### Accès possible

Bac STMG  
Bac Pro accueil-relation clients et usagers  
Bac Pro commerce  
Bac Pro vente

#### Établissements

- ◆ 18 Lycée Jacques Cœur **Bourges S**
- 18 Lycée privé S<sup>te</sup>-Marie **Bourges S**
- 18 CFA interprofessionnel du Cher **Bourges A**
- ◆ 18 Lycée Jean Moulin **S'-Amand-Montrond S**
- ◆ 28 Lycée Fulbert **Chartres S**
- ◆ 28 Lycée Rotrou **Dreux S**
- ◆ 28 Lycée Silvia Monfort **Luisant S**
- ◆ 28 Lycée Rémi Belleau **Nogent-le-Rotrou S**
- ◆ 36 Lycée Blaise Pascal **Châteauroux S**
- 36 Campus Centre **Châteauroux A**
- ◆ 36 LP Châteauneuf **Argenton-sur-Creuse A**
- ◆ 37 Lycée François Rabelais **Chinon S**
- ◆ 37 Lycée Balzac **Tours S**
- ◆ 37 Lycée Choiseul **Tours S**
- 37 Lycée privé S<sup>te</sup>-Marguerite **Chambray-lès-Tours S**
- 37 Campus des métiers et de l'artisanat **Joué-lès-Tours A**
- ▼ 37 CFA ville de Tours **Tours A**
- ◆ 41 Lycée Dessaignes **Blois S**

- ▼ 41 CFA interprofessionnel du Loir-et-Cher **Blois A**
- ◆ 41 Lycée Ronsard **Vendôme S**
- 45 Lycée privé de l'Abbaye **Beaugency S**
- ◆ 45 Lycée Bernard Palissy **Gien S**
- ◆ 45 Lycée Voltaire **Orléans S**
- 45 Lycée privé S'-Paul-Bourdon-Blanc **Orléans S**
- ▼ 45 AFTEC-Formation - CFSA **Orléans A**

### BTS négociation et relation client

L'activité des titulaires du BTS négociation et relation client consiste à gérer la relation client dans sa globalité, de la prospection jusqu'à la fidélisation dans une optique de développement durable. Le/la vendeur/euse manager commercial sera employé/e dans des entreprises ou organisations qui proposent des biens et/ou des services à une clientèle de particuliers ou de professionnels.

#### Accès possible

Bac STMG  
Bac Pro accueil-relation clients et usagers  
Bac Pro commerce  
Bac Pro vente

#### Établissements

- ◆ 18 Lycée Jacques Cœur **Bourges S**
- ▼ 18 CFA interprofessionnel du Cher **Bourges A**
- ◆ 18 Lycée Édouard Vaillant **Vierzon S**
- ◆ 28 Lycée Fulbert **Chartres S**
- ▼ 28 Campus de la CCI d'Eure-et-Loir **Chartres A**
- 36 Campus Centre **Châteauroux A**
- ◆ 37 Lycée Grandmont **Tours S**
- 37 Lycée privé S<sup>te</sup>-Marguerite **Chambray-lès-Tours S**
- ▼ 37 AFTEC-Formation - CFSA **Tours A**
- ▼ 37 CFA ville de Tours **Tours A**
- ◆ 41 Lycée Dessaignes **Blois S**
- ▼ 41 CFA interprofessionnel du Loir-et-Cher **Blois A**
- ◆ 45 Lycée En Forêt **Montargis S**
- ◆ 45 Lycée Voltaire **Orléans A**
- 45 Lycée privé S'-Paul-Bourdon-Blanc **Orléans S**
- ▼ 45 AFTEC-Formation - CFSA **Orléans A**

### DUT qualité, logistique industrielle et organisation

L'objectif du DUTQLIO est d'apporter aux étudiants/es une compétence pointue dans le domaine de la logistique et de la qualité, tout en leur donnant de solides bases généralistes pour leur future évolution de carrière.

De nombreux débouchés en tant que logisticien/ ne et qualicien/ ne dans tous les secteurs d'activités : aéronautique, cosmétique, agroalimentaire, automobile, informatique, pharmacie, platurgie, banque, hôpitaux, humanitaire...

#### Établissements

- ◆ 18 IUT **Bourges S** (2<sup>e</sup> année possible par apprentissage)
- ◆ 45 IUT **Orléans S** (2<sup>e</sup> année possible par apprentissage)

\* L'offre de formation des universités (Licences et Licences professionnelles) est en cours de validation. Pour en savoir plus, rendez-vous aux journées portes ouvertes des universités et consultez leur site Internet.

## BTS technico-commercial

Les titulaires de ce BTS possèdent une double compétence : la connaissance des processus de fabrication et la connaissance des mécanismes économiques. Ils ou elles exercent leur activité dans les entreprises industrielles ou de commerce de gros distribuant ou achetant des produits industriels en France ou à l'étranger.

### Accès possible

Bac STI2D  
Bac Pro industriels

### Établissements

- ◆ 36 Lycée Blaise Pascal **Châteauroux s**
- ◆ 37 Lycée Grandmont **Tours s**
- ◆ 41 Lycée Augustin Thierry **Blois s**
- ◆ 45 Lycée privé S<sup>te</sup>-Croix-S<sup>t</sup>-Euverte **Orléans s**
- 45 CFAI Centre-Val de Loire **La Chapelle-S<sup>t</sup>-Mesmin A**
- 45 CFA Est-Loiret **Montargis A**

## DUT techniques de commercialisation (TC)

Les titulaires de ce DUT sont formés aux techniques de vente et d'achat. Plus de la moitié des diplômés/es occupent des fonctions commerciales. Les autres s'orientent vers des fonctions plus polyvalentes : responsabilité d'études, comptabilité, logistique... De la mécanique à l'agroalimentaire ou à la chimie, de la banque à l'assurance ou aux transports, les emplois se situent dans de nombreux secteurs.

IUT de Tours : DUT TC et TC orientation "agroalimentaire".

Voir secteur Agriculture, environnement.  
Page 38.

IUT d'Issoudun : module "secteur du Luxe" en 2<sup>e</sup> année.

### Établissements

- ◆ 36 IUT de l'Indre **Issoudun s** (2<sup>e</sup> année possible par apprentissage)
- ◆ 37 IUT **Tours** (DUT TC S ou A; DUT orientation agroalimentaire S) **s ou A**

## Licence professionnelle\*

Accessible en 1 an après un bac + 2

### Commercialisation des produits alimentaires : commercialisation des vins

L'objectif principal de cette licence est l'entrée dans la vie active en tant que commercial/e spécialisé/e dans la promotion et la commercialisation des produits vinicoles sur le marché français et étranger.

Des débouchés à attendre dans les caves particulières, les coopératives, la grande distribution, les organismes de développement régionaux et touristiques...

### Établissement

- ◆ 37 IUT **Tours s** ou **A**

## Emploi en région

### Le commerce

Des métiers de contact qui offrent de multiples débouchés !

Ce secteur représente plus de 12 % de l'emploi de la région Centre-Val de Loire. Les emplois les plus recherchés se situent dans les secteurs de l'alimentation, de l'automobile, la beauté, les cafés-restaurants, la mode, la maison, le multimédia, le sport, la culture et les loisirs...

Plus d'infos sur [www.metiersducommerce.fr](http://www.metiersducommerce.fr)

## Licence professionnelle\*

Accessible en 1 an après un bac + 2

### Communication et valorisation de la création artistique

Les étudiants/es apprennent les méthodes de diffusion culturelle dans leur environnement économique et juridique, marketing, communication commerciale et commercialisation adaptés au secteur culturel. Ils ou elles occuperont les métiers de responsable promotion, responsable communication, agent/e de développement culturel, chargé/e de diffusion, chargé/e des relations publiques, relation presse...

### Établissement

- ◆ 36 IUT de l'Indre **Issoudun s**

## Licence professionnelle\*

Accessible en 1 an après un bac + 2

### E-commerce et marketing numérique : marketing et techniques de communication

Cette licence prépare les étudiants/es à maîtriser les outils de l'information et de la communication dans les nouvelles activités de marketing. Elle leur apprend à mettre en œuvre des méthodologies d'analyse innovantes et à s'adapter à un environnement professionnel riche en changements technologiques, culturels et commerciaux. Ils ou elles accéderont à des postes de responsabilité dans le domaine commercial : concepteur/trice, réalisateur/trice et gestionnaire de sites internet, chef/fe de projets multimédia, chargé/e de veille stratégique et concurrentielle...

### Établissement

- ◆ 37 IUT **Tours s** ou **A**

## Licence professionnelle\*

Accessible en 1 an après un bac + 2

### Gestion des achats et des approvisionnements : organisation et gestion des achats

La formation prépare les étudiants/es à occuper des fonctions d'acheteur/euse et de chef/fe de service dans les grandes entreprises et les PME. Leur fonction consistera à sélectionner, tester, négocier des produits ou des prestations de service à partir de critères économiques et qualitatifs. Pour cela, l'acheteur/euse élabore un cahier des charges, conclut les marchés et les contrats et en suit l'exécution.

### Établissement

- ◆ 28 IUT **Chartres s** ou **A**

## Licence professionnelle\*

Accessible en 1 an après un bac + 2

### Technico-commercial

Cette formation repose sur l'apprentissage des techniques commerciales et de gestion permettant ainsi l'acquisition de la double compétence technico-commerciale. Les titulaires de ce diplôme deviendront des représentants/es capables d'animer et de renforcer les coopérations avec les fournisseurs, les prescripteurs, les distributeurs, d'impulser une démarche marketing, de gérer les achats et les flux... Cette licence ouvre à des professions variées : responsable clientèle, directeur/trice des ventes, responsable d'agence...

### Établissement

- ◆ 37 IUT **Tours s** ou **A**

## Bachelor marketing et développement commercial

Ce Bachelor prépare l'étudiant/e à développer sa capacité à élaborer et mettre en œuvre la stratégie marketing de lancement de produits innovants, et d'en piloter la commercialisation tant sur le marché domestique qu'à l'international. Diplôme de niveau II reconnu par l'Etat.

Durée des études : 1 an

Admission : titulaires d'un bac + 2.

### Établissement

- 28 ESTACOM Campus de Chartres **A**

## Bachelor en management international

Voir page 33.

## Bachelor en développement commercial

Voir page 33.

## Mention complémentaire assistance, conseil, vente à distance

Cette mention complémentaire débouche sur les métiers de télé-opérateur/trice, télé-vendeur/euse, conseiller/ère de clientèle ou assistant/e téléphonique.

### Accès possible

Tous bacs

### Établissement

- ▼ 37 CFA ville de Tours **Tours A**

## Secrétariat

## BTS assistant de gestion PME-PMI à référentiel commun européen

L'assistant/e de gestion PME-PMI exerce la fonction de collaborateur/trice de dirigeant de petites ou moyennes entreprises. Cette fonction englobe les activités administratives (courrier, téléphone, gestion des fichiers, gestion du personnel), les activités commerciales (devis, établissement des contrats, vente), les activités comptables (facturations, payes).

### Accès possible

Bac STMG

Bac Pro gestion-administration

Bac Pro accueil-relation clients et usagers

### Établissements

- 18 Lycée privé S<sup>te</sup>-Marie **Bourges s**
- 18 CFA interprofessionnel du Cher **Bourges A**
- ◆ 28 Lycée Émile Zola **Châteaudun s**
- ◆ 28 Lycée Rotrou **Dreux s**
- 28 Lycée privé Notre-Dame **Chartres s**
- ◆ 36 Lycée Pierre et Marie Curie **Châteauroux s**
- ◆ 37 Lycée Choiseul **Tours s**
- 37 Lycée privé S<sup>te</sup>-Marguerite **Chambry-lès-Tours s**
- ◆ 37 LP Victor Laloux **Tours A**
- ◆ 41 Lycée Ronsard **Vendôme s**
- ◆ 41 CFA interprofessionnel du Loir-et-Cher **Blois A**
- ◆ 45 Lycée En Forêt **Montargis s**
- ◆ 45 Lycée Duhamel du Monceau **Pithiviers s**
- 45 Lycée privé S<sup>t</sup>-François-de-Sales **Gien s**
- 45 Lycée privé S<sup>t</sup>-Paul-Bourdon-Blanc **Orléans s**
- ▼ 45 AFTEC-Formation - CFSA **Orléans A**



## BTS assistant de manager

L'assistant/e de manager exerce ses fonctions auprès d'un/e responsable, d'un/e cadre ou d'une équipe. Son activité est de nature relationnelle, organisationnelle et administrative. Les emplois se situent dans tout type et toute taille d'organisation (entreprises, associations, administrations, organismes publics et privés...).

### Accès possible

Bac STMG

Bac Pro gestion-administration

### Établissements

- ◆ 18 Lycée Jacques Cœur **Bourges s**
- ◆ 28 Lycée Silvia Monfort **Luisant s**
- ◆ 37 Lycée Choiseul **Tours s**
- 37 Lycée privé S<sup>te</sup>-Marguerite **Chambray-lès-Tours s**
- ◆ 41 Lycée Dessaignes **Blois s**
- 41 Lycée privé La Providence **Blois s**
- ◆ 45 Lycée Jean Zay **Orléans s**
- ◆ 45 Lycée privé S<sup>t</sup>-Paul-Bourdon-Blanc **Orléans s**
- ▼ 45 AFTEC-Formation - CFSA **Orléans A**

## Économie - gestion

### BTS comptabilité et gestion

Ce BTS forme des techniciens/nes comptables capables de traduire en comptabilité toutes les opérations commerciales, industrielles ou financières pour établir des bilans, des statistiques, des prévisions.

Dans les petites entreprises, ils ou elles occuperont des emplois de responsable ou adjoint/e de comptabilité. Dans les moyennes ou grandes entreprises, ils ou elles exerceront des fonctions d'adjoint/e à un responsable du service comptable ou financier. Ils ou elles peuvent également être employés/es dans un cabinet d'expert-comptable.

### Accès possible

Bac STMG

Bac Pro gestion-administration

### Établissements

- ◆ 18 Lycée Jacques Cœur **Bourges s**
- 18 Lycée privé S<sup>te</sup>-Marie **Bourges s**
- ◆ 18 Lycée Édouard Vaillant **Vierzon s**
- ◆ 28 Lycée Fulbert **Chartres s**
- ◆ 28 Lycée Silvia Monfort **Luisant s**
- ◆ 28 Lycée Rémi Belleau **Nogent-le-Rotrou s**
- ▼ 28 AFTEC-Formation - CFSA antenne lycée privé Notre-Dame **Chartres A**
- ◆ 36 Lycée Blaise Pascal **Châteaoux s**
- ▼ 36 AFTEC-Formation - CFSA antenne lycée S<sup>te</sup> Solange - Leon XIII **Châteaoux A**
- ◆ 37 Lycée Paul-Louis Courier **Tours s**
- 37 Lycée privé S<sup>te</sup>-Marguerite **Chambray-lès-Tours s**
- ▼ 37 AFTEC-Formation - CFSA **Tours A**
- ◆ 41 Lycée Dessaignes **Blois s**
- ◆ 41 CFA interprofessionnel du Loir-et-Cher **Blois A**
- ◆ 45 Lycée En Forêt **Montargis s**
- ◆ 45 Lycée Benjamin Franklin **Orléans s**
- 45 Lycée privé S<sup>t</sup>-Paul-Bourdon-Blanc **Orléans s**
- ▼ 45 AFTEC-Formation - CFSA antenne lycée privé S<sup>t</sup> Paul Bourdon Blanc **Orléans A**

### BTS services informatiques aux organisations

Voir secteur Industrie. Page 56.

Pour chaque diplôme, les établissements sont classés par le numéro du département, le nom de l'établissement et de la ville.

- ◆ : établissements publics
- : établissements privés
- ▼ : CFA (Centre de formation d'apprentis)
- S** : modalité de préparation "scolaire"
- A** : modalité de préparation "apprentissage"

## DCG - diplôme de comptabilité et de gestion

Le DCG est le premier diplôme de la filière menant à l'expertise comptable :

- Diplôme de comptabilité et de gestion (DCG - 3 ans - niveau licence),
- Diplôme supérieur de comptabilité et de gestion (DSCG - 2 ans - niveau master),
- Diplôme d'expertise comptable (DEC), suite au stage de 3 ans.

Le DCG, formation polyvalente aux métiers de la gestion, donne à ses titulaires le niveau de la licence (180 ECTS), permettant une poursuite d'études dans le cadre du système LMD.

### Accès possible

Bac STMG gestion et finance, systèmes d'information et de gestion

Bac ES, S

### Établissements

Préparation au DCG :

- ▼ 18 IUT **Bourges A**
  - ▼ 37 AFTEC-Formation - CFSA **Tours A**
  - ◆ 37 Lycée Paul-Louis Courier **Tours s**
  - ▼ 41 Lycée Dessaignes **Blois** (DCG en 2 ans pour les titulaires d'un BTS comptabilité et gestion ou d'un DUT GEA option gestion comptable et financière) **A**
  - ◆ 45 Lycée Benjamin Franklin **Orléans s**
  - ▼ 45 AFTEC-Formation - CFSA antenne lycée privé S<sup>t</sup> Paul Bourdon Blanc **Orléans A**
- Préparation au DSCG suite au DCG :
- ▼ 18 IUT **Bourges A**
  - ▼ 37 IUT **Tours A**
  - ▼ 45 AFTEC-Formation - CFSA antenne lycée privé S<sup>t</sup> Paul Bourdon Blanc **Orléans A**

## DUT gestion des entreprises et des administrations - GEA

Le département GEA forme les étudiants/es en vue d'exercer des fonctions d'encadrement et des responsabilités dans le domaine de la gestion. Il existe 3 options en 2<sup>e</sup> année : gestion comptable et financière (GCF), gestion des ressources humaines (GRH) et gestion et management des organisations (GMO).

### Établissements

- ◆ 18 IUT **Bourges** (GCF, GRH, GMO) **s**  
*(2<sup>e</sup> année possible en apprentissage)*
- ◆ 36 IUT de l'Indre - **Châteaoux** (GCF, GRH) **s**  
*(2<sup>e</sup> année possible en apprentissage)*
- ◆ 37 IUT **Tours** (GCF, GRH, GMO) **s**  
*(option GRH 2<sup>e</sup> année possible en apprentissage)*
- ◆ 45 IUT **Orléans** (GCF, GRH, GMO) **s**  
*(option GCF 2<sup>e</sup> année possible en apprentissage)*

## INFO + Spécial DUT GEA

Pour la spécialité GEA des IUT de Bourges et de Tours, un **parcours technologique de grade Licence** est proposé. Il permet aux étudiants de préparer une licence professionnelle dans les IUT de l'académie sans être soumis à une sélection à l'entrée.

Les atouts de ce parcours sécurisé :

- avoir une place assurée dans une licence professionnelle de l'académie
- une voire deux années en alternance dont celle de la licence professionnelle
- un encadrement renforcé par un triple parrainage : professionnel, pédagogique et étudiant
- un accompagnement individualisé,
- des ouvertures fortes sur l'international et le numérique
- une formation qui s'appuie sur l'utilisation d'outils pédagogiques différenciés.

## Licence Économie\*

L'objectif est de donner une formation de base dans les différents domaines qui relèvent de l'économie. Au programme, acquisition des outils de l'économiste (statistiques, mathématiques, informatique), microéconomie (études des comportements des agents économiques : consommation, travail, stratégies des entreprises et des administrations), macroéconomie (mécanismes économiques...), économie monétaire, économie publique, applications des méthodes quantitatives à des questions économiques ou financières. D'autres enseignements sont également abordés (langues, droit, sociologie...).

### Établissement

- ◆ 37 UFR Droit, économie et sciences sociales **Tours**

## Licence Économie et Gestion \*

Cette licence a un double objectif : maîtriser le raisonnement économique et acquérir les bases de la gestion d'entreprise. Au programme, enseignements classiques que l'on trouve dans les licences d'économie (analyse économique, mathématiques et statistiques, finance...) droit des affaires, contrôle de gestion, analyse financière, gestion des ressources humaines et des enseignements complémentaires (histoire des institutions, droit, marketing, langues).

A l'université d'Orléans, la licence Économie et Gestion est intégrée au portail Économie-Gestion et permet une spécialisation progressive en Économie ou en Gestion avec différents parcours.

En Économie, 3 parcours en L3 :

- finance
- économétrie
- international economics

En Gestion, 2 parcours en L3 :

- comptabilité, contrôle, finance
- marketing

### Établissement

- ◆ 36 Centre d'études supérieures **Châteaoux** (antenne de l'université d'Orléans)
- ◆ 45 UFR Droit, économie, gestion - IAE **Orléans**

## Licence Gestion\*

L'objectif de cette licence est de donner une formation de base à la gestion.

Au programme, étude du fonctionnement d'une entreprise (comptabilité, contrôle de gestion, finance d'entreprise, management des organisations, GRH, droit des affaires, droit du travail, fiscalité...) et enseignements complémentaires (économie, sociologie, communication, langues...) et une approche professionnalisante (travaux de groupe, projets...).

### Établissement

- ◆ 37 UFR Droit, économie et sciences sociales - IAE **Tours**

4 parcours :

- sciences de gestion
- management international
- expérience en entreprise
- gestion sanitaire et sociale



## Licence professionnelle\*

Accessible en 1 an après un bac + 2

### Gestion des organisations agricoles et agroalimentaires

Cette licence s'adresse aux futurs/es professionnels/les du monde agricole à qui elle apporte une culture du risque, pour leur donner les moyens d'identifier les risques, de les anticiper afin d'en minimiser l'impact sur l'entreprise.

Elle forme de futurs/es cadres intermédiaires, chargés de clientèle de la banque et des assurances, capables d'une approche transversale du risque dans le domaine de l'agriculture. Ils ou elles occuperont également des postes de conseiller/ères risques en banque, assurances, entreprises agricoles et agroalimentaires.

#### Établissement

◆ 18 IUT Bourges A

## Licence professionnelle\*

Accessible en 1 an après un bac + 2

### Management et gestion des organisations 3 parcours :

- Innovations solidaires et entrepreneuriales
- Gestion des risques
- Gestion des entreprises

Cette licence professionnelle est orientée autour de l'analyse des enjeux de l'entreprise, du management, de la conduite de projet et de l'identification des risques pour en minimiser l'impact sur l'entreprise. Les objectifs généraux de la formation sont d'acquérir des outils de gestion et de communication et de pilotage de projets pour permettre aux étudiants/es de s'intégrer dans toute structure/entreprise fonctionnant par projet : tous secteurs (assurance, banque, industrie, agroalimentaire, organisation, socioculturel, événementiel, développement de produits nouveaux...).

#### Établissement

◆ 18 IUT Bourges s  
◆ 36 IUT de l'Indre Châteauroux s ou A

## Licence professionnelle\*

Accessible en 1 an après un bac + 2

### Management des activités commerciales

L'objectif de cette licence professionnelle est de former des managers de rayons, futurs responsables de magasin. Les titulaires occuperont des emplois de chef/fe de rayon, manager de rayon en hyper ou supermarché, directeur/trice de supermarché.

#### Établissement

◆ 18 IUT Bourges s ou A

## Licence professionnelle\*

Accessible en 1 an après un bac + 2

### Métiers de la gestion et de la comptabilité : comptabilité et paie

Cette licence professionnelle vise à former des cadres aptes à exercer dans les cabinets comptables ou en service gestion des entreprises.

Elle permet d'obtenir par équivalence les unités d'enseignement du Diplôme de Comptabilité et de Gestion (DCG).

Les titulaires pourront occuper des postes de responsable paie et gestion du social, de gestionnaire de la paie et du temps de travail, de collaborateur ou collaboratrice comptable ou social en cabinet d'expertise comptable, de res-

ponsable des ressources humaines, d'assistant ou d'assistante ressources humaines...

#### Établissement

◆ 18 IUT Bourges s ou A

## Licence professionnelle\*

Accessible en 1 an après un bac + 2

### Métiers de la gestion et de la comptabilité : contrôle de gestion

L'objectif de cette licence professionnelle est de préparer à l'exercice des différents métiers liés au contrôle de gestion. Les diplômés/es s'inséreront aussi bien :

- dans un cabinet, afin d'assurer, sous la responsabilité d'un/e expert/e-comptable, le suivi des dossiers d'une clientèle pour mettre en place un système de contrôle de gestion ou pour aider à son exploitation,

- dans une PME, afin d'assurer la production et l'interprétation d'informations de gestion,

- dans une grande entreprise, afin de seconder le/la directeur/trice administratif/tive et financier/ière ou le/la directeur/trice en charge du contrôle de gestion,

- dans une organisation publique ou non marchande, afin d'assurer la production ou l'interprétation d'informations de gestion seul/e ou sous l'autorité hiérarchique d'un/e responsable de la fonction administrative et financière.

#### Établissement

◆ 37 IUT Tours s

\* L'offre de formation des universités (Licences et Licences professionnelles) est en cours de validation. Pour en savoir plus, rendez-vous aux journées portes ouvertes des universités et consultez leur site Internet.

## Licence professionnelle\*

Accessible en 1 an après un bac + 2

### Métiers de la gestion et de la comptabilité : fiscalité

Cette licence forme des collaborateurs/trices de cabinets d'expertise comptable ayant des compétences marquées dans le domaine de la fiscalité courante de la vie des affaires.

Au plan fiscal, les collaborateurs/trices traitent les incidences fiscales des opérations courantes réalisées chez les clients du cabinet : produits imposables, charges déductibles, amortissements, dépréciations et provisions, assujettissement ou non à la TVA...

Ils ou elles interviennent dans des structures de type TPE-PME-PMI, sous forme sociétaire ou sous forme d'entreprise individuelle, dans le secteur industriel et commercial, artisanal, libéral, agricole, non commercial ou associatif.

#### Établissements

◆ 18 IUT Bourges s ou A  
◆ 45 IUT Orléans s ou A

Adresses des établissements p 79 et suivantes



## Portes Ouvertes

17 février et 17 mars 2018  
de 9h à 17h

# Formations en Apprentissage

Bac +2 et Bac +3

### Commerce / Distribution

- BTS M.U.C. (Management des Unités Commerciales)
- BTS N.R.C. (Négociation et Relation Client)
- Responsable de Développement Commercial (Niveau II - Bac +3)
- Responsable de la Distribution (Niveau II - Bac +3)
- Responsable de Développement Commercial Banque Assurance (Niveau II - Bac +3)







Campus Centre - CCI Indre - Site Balsan  
2, Allée Jean Vaillé - 36000 CHATEAUROUX  
Tél : 02 54 53 52 90 - www.campus-centre.fr

### CPGE économiques et commerciales

Les classes préparatoires aux grandes écoles économiques et commerciales préparent en deux ans aux concours d'entrée dans les écoles de commerce et de gestion notamment les concours Ecricome et BCE. Elles comprennent trois filières :

- la voie **scientifique** destinée à accueillir les bacheliers/ières S,
  - la voie **économique** destinée à accueillir principalement les bacheliers/ières ES,
  - la voie **technologique** destinée à accueillir les bacheliers/ières STMG.
- Voir le détail des CPGE page 10.



Vous êtes intéressé/e par une classe prépa, consultez notre guide gratuit en ligne :

[www.onisep.fr/Pres-de-chez-vous/Centre-Val-de-Loire/Orleans](http://www.onisep.fr/Pres-de-chez-vous/Centre-Val-de-Loire/Orleans)

Bacs admis	CPGE en région Centre-Val de Loire	Écoles accessibles et concours communs
	1 <sup>re</sup> année et 2 <sup>e</sup> année	
<b>S en priorité</b> ES avec enseignement de spécialité maths (exceptionnellement)	Option scientifique (ECS) 37 Lycée Descartes - Tours 45 Lycée Pothier - Orléans	<ul style="list-style-type: none"> <li>Écoles de commerce, concours option scientifique</li> <li>ENS Paris-Saclay (ex-Cachan), concours économie-gestion</li> <li>Ensaë Paris Tech</li> <li>École spéciale militaire Saint-Cyr</li> <li>Certains IEP</li> <li>ESCEM Orléans-Tours-Poitiers</li> </ul>
<b>ES en priorité</b> L avec enseignement de spécialité maths (exceptionnellement)	Option économique (ECE) 45 Lycée Voltaire - Orléans	<ul style="list-style-type: none"> <li>Écoles de commerce, concours option économique</li> <li>École spéciale militaire Saint-Cyr, concours économie</li> <li>ENS Paris-Saclay (ex-Cachan), concours économie-gestion,</li> <li>Ensaë Paris Tech</li> <li>Certains IEP</li> <li>ESCEM Orléans-Tours-Poitiers</li> </ul>
<b>STMG</b>	Option technologique (ECT) 45 Lycée Voltaire - Orléans	<ul style="list-style-type: none"> <li>Écoles de commerce, concours option technologie</li> <li>ENS Paris-Saclay (ex-Cachan), concours économie-gestion</li> <li>Certains IEP</li> <li>Ensaë Paris Tech</li> <li>ESCEM Orléans-Tours-Poitiers</li> </ul>



**APPRENTISSAGE SUPÉRIEUR ET FORMATION PROFESSIONNELLE**



#formationAFTEC

### L'ÉCOLE DE RÉFÉRENCE EN RÉGION CENTRE-VAL DE LOIRE !

**Bac Pro. / BTS / Titres Pro. / Licence\* / Master\* DCG / DSCG**

*Avec 30 formations en alternance proposées en région Centre-Val de Loire, l'AFTEC répond depuis 25 ans aux attentes des jeunes et des entreprises dans les principaux secteurs d'activité.*

\* En partenariat avec le CNAM Centre-Val de Loire

22 av. des Droits de l'Homme  
45000 ORLÉANS  
—  
244 rue Giraudeau  
37000 TOURS  
—

**Antennes Apprentissage :**  
Orléans (45)  
Châteauroux (36)  
Joué-les-Tours (37)  
Anet, Châteaudun,  
La Loupe et  
Chartres (28).

[www.formation-aftec.com](http://www.formation-aftec.com)  
**02 38 22 13 00**

Avec le concours du Conseil régional du Centre-Val de Loire et du Fonds Social Européen





# Expert-comptable Commissaire aux comptes Les spécialistes de l'entreprise

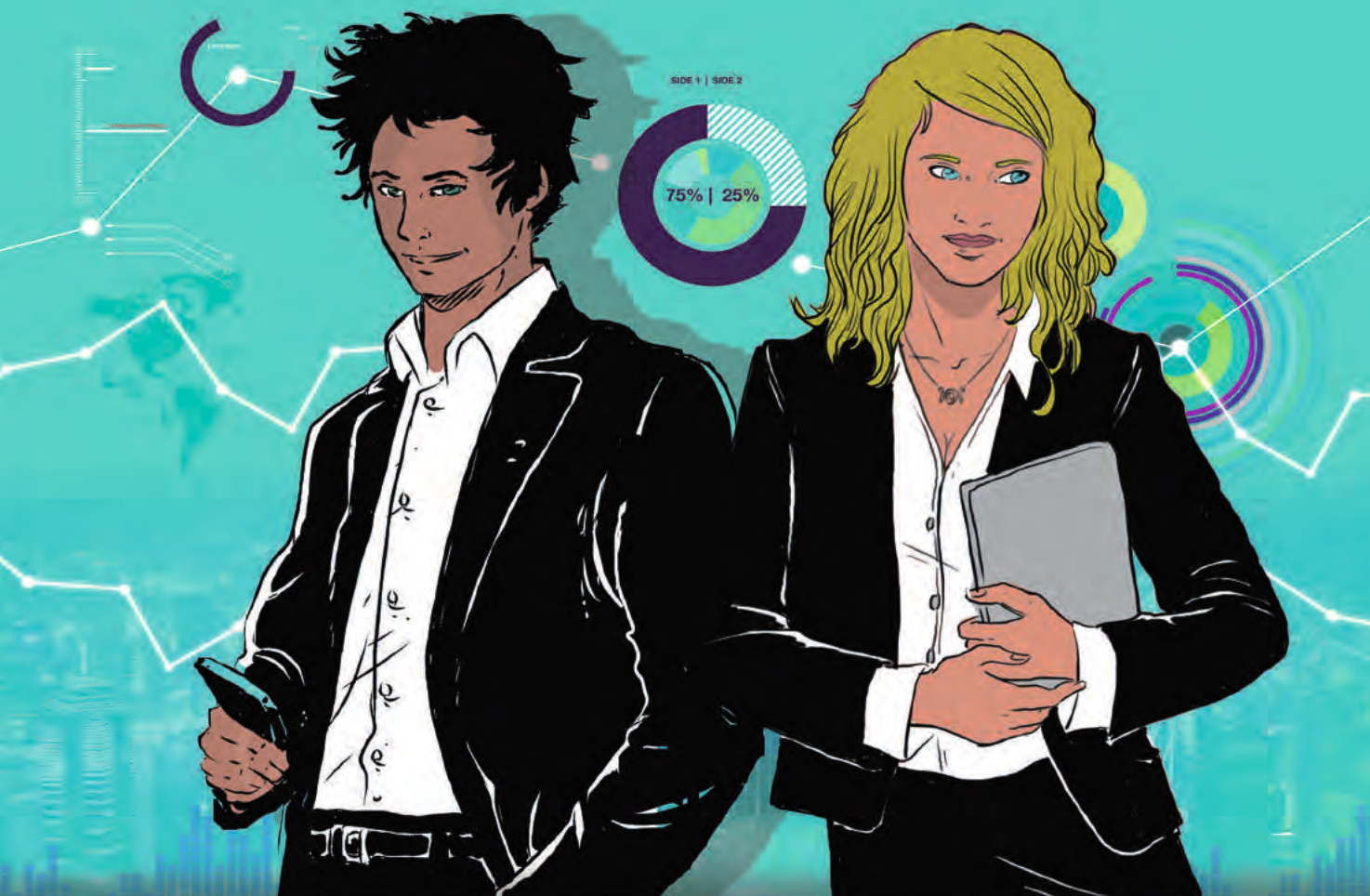

## Des métiers qui :

- > recrutent et ne connaissent pas le chômage
- > offrent des missions riches et variées
- > accompagnent chaque jour 2 millions d'entreprises en France !

**Notre mission : donner du sens  
aux chiffres !**



## Droit

Pour chaque diplôme, les établissements sont classés par le numéro du département, le nom de l'établissement et de la ville.

- ◆ : établissements publics
- : établissements privés
- ▼ : CFA (Centre de formation d'apprentis)
- S : modalité de préparation "scolaire"
- A : modalité de préparation "apprentissage"

## Droit

## BTS notariat

Les titulaires du BTS notariat se placeront en qualité de collaborateurs/trices du notaire. Ils ou elles pourront agir seuls pour des actes simples et sur instruction pour des actes plus complexes. Ce diplôme mène aux fonctions du notariat mais devrait intéresser aussi la banque et l'assurance.

Le BTS obtenu, les titulaires pourront accéder à une licence professionnelle dispensée par certaines facultés de droit. La licence obtenue, ils ou elles pourront s'inscrire en 4<sup>e</sup> année à l'Institut des métiers du notariat en alternance, éventuellement en contrat de professionnalisation.

## Accès possible

Bac STMG  
Bacs généraux

## Établissements

- 18 Lycée privé S<sup>te</sup>-Marie Bourges s
- ◆ 45 Lycée Voltaire Orléans s

## Capacité en droit

**Admission** : le bac n'est pas exigé. Le niveau de 1<sup>re</sup> ou terminale est conseillé. Avoir 17 ans au moins. Les études durent 2 ans.

**Inscriptions** : en juillet et en septembre. Les préparations dépendent des universités (celle de Chartres est rattachée à Orléans).

Les cours ont lieu le soir après 17 heures 30 et éventuellement le samedi. La capacité en droit permet de s'inscrire en 1<sup>re</sup> année de licence de droit. Si la moyenne est égale ou supérieure à 15/20, l'étudiant/le pourra s'inscrire en 2<sup>e</sup> année de licence de droit.

## Établissements

- ◆ 28 Antenne scientifique universitaire Chartres (antenne de l'université d'Orléans)
- ◆ 45 UFR Droit, économie et gestion Orléans

## Comptable-taxateur notarial

La formation fait l'objet d'un enseignement spécifique dispensé par des notaires et des professionnels/les de la comptabilité notariale.

Au cours de la scolarité, deux stages sont à suivre dans une étude de notaire : le premier d'une durée de 15 jours et le second d'une durée d'un mois.

Les élèves ayant satisfait aux différentes épreuves de contrôle continu et de fin d'année obtiennent une attestation justifiant de leurs études en "Comptabilité notariale".

**Accès possible** : bac + 2 (BTS ou DUT comptabilité, BTS notariat), sur dossier et entretien.

**Durée des études** : 10 mois.

L'école prépare au **Diplôme de l'institut des métiers du notariat** (en 1 an) en contrat de professionnalisation pour les titulaires d'un bac + 3.

## Établissement

- 37 Institut des métiers du notariat Tours s

## Licence Droit\*

Discipline nouvelle pour la plupart des bacheliers, le droit consiste à étudier l'ensemble des règles qui organisent la vie en société. Cette formation permet l'apprentissage des bases indispensables à la compréhension et à l'utilisation des outils juridiques, du fonctionnement des institutions, et la découverte des grandes branches du droit (droit public, droit privé...). Cette formation permet l'initiation aux fondamentaux du droit (droit civil, droit administratif, droit constitutionnel, histoire du droit, droit de l'union européenne...). D'autres enseignements sont également abordés (relations internationales, sciences politiques, langues et techniques juridiques (dissertation, étude de cas, commentaire d'arrêt).

**A l'université d'Orléans**, la licence Droit est intégrée au portail Droit et permet une orientation progressive vers 3 parcours :

- droit général (droit public et droit privé)
- droit européen
- droit-Histoire

**L'université de Tours**, propose 5 parcours :

- droit public en L3
- droit privé en L3
- droit français et droit allemand
- droit et sciences politiques
- droit-langues : anglais, allemand, espagnol, italien

## Établissements

- ◆ 18 UFR Droit, économie, gestion Bourges (antenne de l'université d'Orléans)
- ◆ 36 Centre d'études supérieures Châteauroux (antenne de l'université d'Orléans)
- ◆ 37 UFR Droit, économie et sciences sociales Tours
- ◆ 41 Antenne universitaire Blois (antenne de l'université de Tours)
- ◆ 45 UFR Droit, économie, gestion Orléans

## Licence Langues étrangères appliquées\*

La licence LEA se caractérise par l'étude de deux langues étrangères voire une troisième en initiation (traduction, rédaction de documents commerciaux ou techniques...). Pluridisciplinaire, cette mention est tournée vers le monde de l'entreprise avec des matières d'application (droit, économie générale, marketing, tourisme, logistique...) et stages à l'étranger ou dans une entreprise travaillant à l'international.

**A l'université d'Orléans**, la licence LEA est intégrée au portail LLSH (lettres-langues-sciences humaines) qui permet à l'étudiant de choisir 2 disciplines parmi les 6 proposées.

**L'université de Tours**, propose 6 parcours :

- anglais/allemand, anglais/chinois, anglais/espagnol, anglais/italien, anglais/français pour étrangers
- droit-langues (bilingue) : anglais-allemand, anglais-espagnol, anglais-italien

## Établissement

- ◆ 37 UFR Lettres et langues Tours
- ◆ 45 UFR Lettres, langues et sciences humaines Orléans

## Licence professionnelle\*

Accessible en 1 an après un bac + 2

## Activités juridiques : marchés publics - métiers de l'achat public

L'objectif est de former des opérateurs/trices de la commande publique. Les agents/es pourront être recrutés par les collectivités territoriales, par voie de concours ou de contrat et par les entreprises du secteur public et privé qui décident de développer leur cellule "achat public".

## Établissement

- ◆ 45 UFR Droit, économie, gestion Orléans A

## Licence professionnelle\*

Accessible en 1 an après un bac + 2

## Métiers de la GRH : formation, compétences et emploi

Voir secteur Lettres, sciences humaines.

Page 63.

## Immobilier

## BTS Professions immobilières

Les titulaires du BTS professions immobilières occuperont, comme collaborateur/trice ou à leur compte, des emplois très variés tels que gestionnaire de biens locatifs, de biens de co-propriété ou négociateur/trice immobilier.

Ils ou elles pourront exercer dans un cabinet de négociateur/trice de biens, une agence immobilière, une entreprise de promotion-construction, une compagnie d'assurances, un groupe bancaire... La variété des activités exercées permet le passage d'un emploi à un autre en fonction de la conjoncture économique.

## Accès possible

Bac STMG  
Bacs généraux

## Établissements

- ▼ 28 AFTEC-Formation - CFSA antenne lycée privé Notre-Dame A
- ◆ 37 Lycée Grandmont Tours s ou A
- ▼ 45 CFA Orléans Métropole Orléans A

Adresses des établissements p. 79 et suivantes

\* L'offre de formation des universités (Licences et Licences professionnelles) est en cours de validation.

Pour en savoir plus, rendez-vous aux journées portes ouvertes des universités et consultez leur site Internet.





Une nouvelle voie pour le métier d'ingénieur

Comment s'inscrire ?

via la plateforme nationale après-bac « Formation en ingénierie »

Où trouver ma formation ?

**28** UNIVERSITÉS EN RÉSEAU  
[reseau-figure.fr](http://reseau-figure.fr)

43 HARFLORE • ANJOU • ANJOU • BESANCON • BORDEAUX • BREST • CALAIS  
 / DUNKERQUE • CERGY-POISSY • CHAMBLAY • LA ROCHELLE • LE MANS • LILLE  
 / LYON • LORIENT • NANTES • NIMÈS • METZ • NANCY • NANTES • NANTES  
 / NANTES • Orléans • PARIS 13 • PARIS SAS • PAU • POITIERS • RENNES  
 / RENNES • STRASBOURG • TROYES • VALENCIENNES

PLUS D'INFOS SUR



## FORMER DES INGÉNIEURS SPÉCIALISTES INNOVANTS

### Qu'est-ce qu'un Coursus Master en Ingénierie ?

C'est un cursus exigeant, cohérent sur 5 ans, basé sur des diplômes de **Licence et de Master renforcés**. L'objectif est de former des diplômés possédant une capacité à **concevoir et innover** pour exercer des fonctions **d'ingénieur spécialiste** au sein de projets complexes, dans des environnements professionnels interculturels et évolutifs.

Le Coursus Master en Ingénierie c'est :

- une **spécialité** qui représente **50 % de la formation** sur les 5 ans
- **20% de la formation** consacré à l'**ouverture sociale, économique et culturelle** (anglais, communication, culture générale, connaissance des entreprises ...)
- l'**implication** des laboratoires de recherche
- un minimum de **3 stages obligatoires** (entreprise et laboratoire de recherche)
- **25 % de la formation** sous forme de **mise en situation (projet, stage)**
- une **mobilité internationale obligatoire**

EN RÉGION CENTRE-VAL DE LOIRE

# Découvrir l'ENSEIGNEMENT AGRICOLE

Formations scolaires, par apprentissage et pour adultes  
 4/3 de l'enseignement agricole  
 CAPa - BPA - Bac Pro - Bac Techno - Bac S - EP - BTS - CPGE

**SPÉCIFICITÉS DE L'ENSEIGNEMENT AGRICOLE**

- Des établissements à taille humaine
- Une voie de passage scolaire
- Pratiques pédagogiques innovantes
- Via scolaire à l'internet
- Projets artistiques et culturels
- Implication dans des projets de coopération internationale
- Éducation au développement durable
- Stages en entreprise en France et à l'étranger
- Diverses options professionnalisantes

DES MÉTIERS DANS LES SECTEURS

- de la production agricole
- de l'environnement, du paysage, de la forêt
- des services
- de la transformation, de l'alimentation
- des activités équestres
- de la commercialisation
- des équipements pour l'agriculture

des formations 100% nature

[www.centre.educagri.fr](http://www.centre.educagri.fr)

Industrie      Bâtiment      Services

L'apprentissage en Lycées Publics

## CFA de l'académie d'Orléans-Tours

60 Diplômes du CAP au Bac +3

27 Lycées publics

& Formations mixtes autonomes

+ de 600 Apprentis

! L'apprentissage avec les avantages du lycée...

CFA de l'académie d'Orléans-Tours  
 2 Rue du Carbone—CS 80017—45072 Orléans Cedex 2  
 Tél: 02 38 83 48 26  
 Mèl: [cfaacademique@ac-orleans-tours.fr](mailto:cfaacademique@ac-orleans-tours.fr)  
 Facebook: CFA Académique  
<http://cfa.ac-orleans-tours.fr>

# Fonction publique

Il existe 3 fonctions publiques en France : la Fonction Publique d'État (ministères, préfectures, établissements scolaires), la Fonction Publique Territoriale (régions, départements, communes) et la Fonction Publique Hospitalière.

On y trouve plusieurs filières : administratives, de gestion, financières, techniques, scientifiques, et des secteurs d'activité variés : justice, social, santé, enseignement... De nombreux métiers sont représentés : sapeur-pompier, contrôleur/euse des impôts, greffier/ère, directeur/trice d'hôpital, bibliothécaire, cuisinier/ère, jardinier/ière, ingénieur/e de l'équipement, personnel de laboratoire...

Les niveaux de diplômes requis pour se présenter aux concours sont les suivants :

- Bac + 3 pour un concours de catégorie A,
- Bac pour un concours de catégorie B,
- aucune condition de diplôme ou un CAP pour un concours de catégorie C.

En réalité, les candidats aux concours ont souvent une qualification supérieure au niveau exigé.

## Armée

Les centres d'information et de recrutement des forces armées - CIRFA

Les CIRFA informent sur les formations et les métiers de la défense.

## Marine nationale

[www.etremarin.fr](http://www.etremarin.fr)

- **Tours**  
60 ter boulevard Jean Royer  
37000 **Tours**  
☎ 02 34 53 80 37  
(pour les départements 36, 37, 41)

- **Orléans**  
2 rue Fernand Rabier  
45000 **Orléans**  
☎ 02 38 65 36 81  
(pour les départements 18, 28, 45)

## Armée de l'air

[devenir-aviateur.fr](http://devenir-aviateur.fr)

- **Tours**  
60 ter boulevard Jean Royer - BP 3408  
37000 **Tours**  
☎ 02 34 53 80 38  
(pour les départements 36, 37, 41)

- **Orléans**  
2 rue Fernand Rabier - BP 5309  
45053 **Orléans Cedex 1**  
☎ 02 38 65 36 20  
(pour les départements 18, 28, 45)

Pour plus d'informations sur la Défense nationale, contactez :

[www.defense.gouv.fr](http://www.defense.gouv.fr)

Pour connaître les concours :

[www.fonction-publique.gouv.fr/score](http://www.fonction-publique.gouv.fr/score)

## Armée de terre

[www.recrutement.terre.defense.gouv.fr](http://www.recrutement.terre.defense.gouv.fr)

- **Bourges**  
10 avenue du 95<sup>e</sup> de Ligne  
18000 **Bourges**  
☎ 02 48 27 32 28  
(pour les départements 18 et 36)

- **Chartres**  
1 rue Pierre Mendès-France - BP 70411  
28000 **Chartres**  
☎ 02 37 91 56 39

- **Tours**  
60 ter boulevard Jean Royer  
37000 **Tours**  
☎ 02 34 53 80 66

- **Blois**  
15 boulevard Vauban  
41000 **Blois**  
☎ 02 54 57 62 42

- **Orléans**  
2 rue Fernand Rabier  
45000 **Orléans**  
☎ 02 38 65 36 02

## Gendarmerie nationale

[www.lagendarmerierecrute.fr](http://www.lagendarmerierecrute.fr)

- 120 ter rue du faubourg Banner  
45000 **Orléans**  
☎ 02 38 53 90 95

## Police

Centre régional de formation de Tours (CRF)  
APREC (antenne promotion recrutement égalité des chances)

- 85 rue Henri Bergson  
37541 **Saint-Cyr-sur-Loire**  
☎ 02 47 42 86 77  
(pour les départements 18, 28, 36, 37, 41, 45)

[www.lapolice.nationale.recrute.fr/Contact/Coordonnees-des-services-de-recrutement](http://www.lapolice.nationale.recrute.fr/Contact/Coordonnees-des-services-de-recrutement)

- ◆ : établissements publics
- : établissements privés
- ▼ : CFA (Centre de formation d'apprentis)
- S : modalité de préparation "scolaire"
- ▲ : modalité de préparation "apprentissage"

Pour chaque diplôme, les établissements sont classés par le numéro du département, le nom de l'établissement et de la ville.

## Enseignement

Les écoles supérieures du professorat et de l'éducation (Espé) forment les enseignants/es de la maternelle au supérieur. Ces nouvelles écoles, composantes des universités, organisent des masters "Métiers de l'enseignement, de l'éducation et de la formation" (MEEF), délivrés à l'issue de 2 années post-licence comportant différents modules d'enseignement, des stages ainsi qu'une ouverture sur l'international et une initiation à la recherche.

### • Le master MEEF

Le master Métiers de l'enseignement, de l'éducation et de la formation comporte 4 mentions :

- MEEF 1<sup>er</sup> degré qui prépare au professorat des écoles,
- MEEF 2<sup>nd</sup> degré pour enseigner dans les lycées, LP et collèges,
- MEEF encadrement éducatif pour devenir CPE,
- MEEF pratiques et ingénierie de la formation qui vise à préparer aux métiers du secteur de la formation hors Éducation nationale.

### • Une formation professionnalisante

La formation préparant au master MEEF intègre dans ses enseignements la préparation aux concours de l'Éducation nationale :

- d'une part, en proposant des contenus adaptés au futur métier,
- d'autre part, pendant la 1<sup>re</sup> année de master, par des stages de terrain en observation ou en pratique accompagnée.

La formation proposée aux lauréats/es des concours repose sur l'alternance. Une partie du temps s'effectue en responsabilité devant des élèves, une autre à l'université.

### • Les concours

Les inscriptions aux concours sont accessibles aux étudiants/es inscrits en 1<sup>re</sup> année de master. L'admission au concours devra être doublée d'une réussite aux examens de la 1<sup>re</sup> année de master afin d'intégrer la 2<sup>e</sup> année de master MEEF à la rentrée suivante comme fonctionnaire stagiaire.

## Recherche

Les enseignants/es-chercheurs/euses appartiennent à deux catégories : les maîtres de conférences et les professeurs/es des universités. L'accès à ces deux corps s'effectue sur concours après un doctorat (Bac + 8) et une inscription sur liste de qualification à la fonction.

## INFO +

Les universités d'Orléans et de Tours préparent à certains examens et concours de catégorie A, avec un niveau Bac + 3 ou 4.

[www.univ-orleans.fr](http://www.univ-orleans.fr)  
[www.univ-tours.fr](http://www.univ-tours.fr)





# CFA de TOURS

Formations en alternance Apprentissage et Professionnalisation

**PORTES OUVERTES**  
Samedi 17 Mars 2018  
de 9h à 17h

## Les métiers de l'ascenseur

Titre Homologué Technicien en Réparation et Modernisation des Ascenseurs

Titre Homologué Niveau IV

Mention Complémentaire Technicien Ascenseur - Niveau IV

## Commerce Vente

CAP Employé de vente spécialisé Option A - Produits alimentaires

Employé de vente spécialisée, Employé de commerce multi spécialités, <sup>(1)</sup>

BAC PRO Commerce (en 1 ou 2 ans)

Mention Complémentaire Assistance Conseil Vente à Distance

BTS Négociation Relation Clients, BTS Management des Unités Commerciales

(BTS en 1 an ou 2 ans)

## Hôtellerie Restauration

CAP <sup>(1)</sup> Cuisine, Commercialisation et Services en Hôtel

Café Restaurant, Agent Polyvalent de Restauration

Mention Complémentaire Employé Barman <sup>(2)</sup>, Sommelier

<sup>(2)</sup>, Cuisinier en desserts de restaurant <sup>(2)</sup> Accueil Réception

BAC PRO Cuisine, Commercialisation et services en

Restauration (en 1 ou 2 ans)

BTS Hôtellerie Restauration options A et B

## Carrosserie Peinture automobile

CAP Carrosserie, Peinture <sup>(1)</sup>

CQP Peintre confirmé

BAC PRO Carrosserie (en 1 ou 2 ans)

**CFA de TOURS** 8 Allée Roger Lecotté 37100 TOURS

02 47 88 51 00 [information@cfa-tours.fr](mailto:information@cfa-tours.fr)

[www.cfa-tours.fr](http://www.cfa-tours.fr)

(1) Le CAP est accessible après un BAC avec un programme personnalisé

(2) Après BAC PRO Cuisine ou service uniquement



POUR LES 16-25 ANS

**MA RÉGION**

**FOURNISSEUR  
OFFICIEL  
DE BONS  
PLANS**

Pour ma  
rentrée

**#AUTOP**

Rejoins la communauté!  
[Jeunes0centre.fr](http://Jeunes0centre.fr)  
#AUTOP

© 2017 Jeunes0centre.fr

Plus qu'une Région, une chance pour les jeunes

[www.jeunes0centre.fr](http://www.jeunes0centre.fr)



**FAITES UN PAS  
VERS VOTRE AVENIR**

#ETREMARIN

VENEZ RENCONTRER UN CONSEILLER EN RECRUTEMENT  
AU BUREAU MARINE DU CIRFA DE

**Orléans**

2 RUE FERNAND RABIER

02 38 65 36 81

COORDONNÉES DES CIRFA SUR :

[ETREMARIN.FR](http://ETREMARIN.FR)



# Industrie

## Électronique,

## électrotechnique,

## automatismes,

## télécommunications

### BTS contrôle industriel et régulation automatique

Les techniciens/nes supérieurs/es CIRA sont des spécialistes des procédés automatisés mis en œuvre dans les industries de production en continu : chimie, pétrochimie, métallurgie, agro-alimentaire... Ils ou elles exerceront des fonctions d'études, de contrôle, d'installation, de maintenance. Les débouchés sont nombreux.

#### Accès possible

Bac STI2D

Bac STL sciences physiques et chimiques en laboratoire

#### Établissements

- ◆ 18 Lycée Pierre-Émile Martin **Bourges s** ou **A**
- ◆ 45 Lycée Jacques Monod **S'-Jean-de-Braye s**
- ▼ 45 AFTEC-Formation - CFSA **Orléans A**

### BTS électrotechnique

Ces techniciens/nes supérieurs/es interviennent au niveau de la conception, de la réalisation et de la maintenance d'équipements ou de systèmes électrotechniques. Ils ou elles travailleront en bureau d'études, en atelier ou sur un chantier.

#### Accès possible

Bac STI2D

Bac Pro électrotechnique, énergie, équipements communicants

#### Établissements

- ◆ 18 Lycée Pierre-Émile Martin **Bourges s**
- ◆ 18 Lycée privé St-J. B. de la Salle **Bourges s**
- ◆ 28 Lycée Jehan de Beauce **Chartres s**
- ◆ 28 Lycée Édouard Branly **Dreux s**
- ◆ 36 Lycée Blaise Pascal **Châteauroux s** ou **A**
- ◆ 37 LP Henri Becquerel **Tours s**
- ▼ 37 CFAI Centre-Val de Loire **Amboise A**
- ◆ 41 Lycée Camille Claudel **Blois s**
- ◆ 45 Lycée Benjamin Franklin **Orléans s** ou **A**
- ◆ 45 Lycée Durzy **Villemandeur s**

### BTS systèmes numériques option électronique et communication

Les titulaires de ce BTS exercent les activités suivantes : maintenance des systèmes électroniques complexes, qualité et contrôle, intégration, relation client-fournisseur.

Les domaines d'intervention sont très variés : construction automobile, construction électronique, aéronautique et espace, télécommunications, secteur médical, multimédia...

#### Accès possible

Bac STI2D

Bac Pro systèmes électroniques numériques

#### Établissements

- ◆ 18 Lycée Henri Brisson **Vierzon s**
- ◆ 37 Lycée Grandmont **Tours s**
- ◆ 45 Lycée Maurice Genevoix **Ingré s**
- ▼ 45 AFTEC-Formation - CFSA **Orléans A**

### BTS technico-commercial

Voir secteur Commerce, économie, gestion.

Page 45.

### DUT génie électrique et informatique industrielle

Les titulaires du DUT GEII occupent des emplois de techniciens/nes supérieurs/es et adjoints/es d'ingénieurs/es dans les laboratoires d'études et de recherche, dans les bureaux d'études, dans les services de production et de réalisation... dans des secteurs aussi variés que la métallurgie, la chimie, les industries de transformation, la santé, le transport, l'aéronautique, l'agroalimentaire...

2 cursus au choix : DUT GEII ou parcours PeiP (ingénieurs/es Polytech - voir page 32).

#### Établissements

- ◆ 28 IUT Chartres **s** (2<sup>e</sup> année possible par apprentissage)
- ◆ 36 IUT de l'Indre **Châteauroux s** (2<sup>e</sup> année possible par apprentissage)
- ◆ 37 IUT Tours **s**

### DUT réseaux et télécommunications

Les techniciens/nes supérieurs/es exercent une large gamme d'activités : installation et gestion de réseaux, commercialisation. Les débouchés se situent dans les sociétés de services spécialisées en systèmes de télécommunications.

#### Établissement

- ◆ 41 IUT Blois **s** (2<sup>e</sup> année possible par apprentissage)

### MC technicien en réseaux électriques

Cette spécialisation post-bac répond aux besoins des entreprises locales constructeurs de réseaux électriques et/ou exploitants de ces réseaux.

#### Établissement

- ▼ 36 Lycée Blaise Pascal **Châteauroux A**

### Licence professionnelle\*

Accessible en 1 an après un bac + 2

#### Systèmes automatisés, réseaux et informatique industrielle (SARII)

La présence d'automatismes, de réseaux de communication, de l'informatique industrielle dans un grand nombre d'activités permet aux diplômés/es de cette licence de trouver des emplois dans des domaines très variés : métallurgie, industries de transformation et manufacturière, services de maintenance, bureaux d'études, santé, transport, automobile, construction...

#### Établissement

- ◆ 36 IUT de l'Indre **Châteauroux s** ou **A**
- Parcours supervision des automatismes et des réseaux
- ◆ 37 IUT Tours **s** ou **A**

Pour chaque diplôme, les établissements sont classés par le numéro du département, le nom de l'établissement et de la ville.

- ◆ : établissements publics
- : établissements privés
- ▼ : CFA (Centre de formation d'apprentis)
- S : modalité de préparation "scolaire"
- A : modalité de préparation "apprentissage"

### Licence professionnelle

Accessible en 1 an après un bac + 2

#### Métiers de l'informatique : administration et sécurité des systèmes et des réseaux : qualité-sécurité des systèmes d'information

Les étudiants/es sont formés aux outils techniques destinés à réaliser et contrôler la sécurité et la qualité aux différents niveaux du système d'information. Ils ou elles acquièrent également une compétence dans le management de la qualité de service et de la sécurité du système d'information. Tous les secteurs dotés d'un service informatique sont concernés (banques, services hospitaliers, administrations, industrie, SSII...).

#### Établissement

- ◆ 41 IUT Blois **s** ou **A**

### Licence professionnelle\*

Accessible en 1 an après un bac + 2

#### Métiers de l'informatique : conception, développement et test de logiciels

Les étudiants/es titulaires de cette licence seront capables d'analyser les besoins en matériels et logiciels en matière de réseaux, de concevoir, installer et maintenir un site web, de concevoir et mettre en œuvre des systèmes de protection et de sécurité.

#### Établissement

- ◆ 45 IUT Orléans **s** ou **A**

### Licence professionnelle\*

Accessible en 1 an après un bac + 2

#### Métiers de l'électronique : fabrication de cartes et sous-ensembles électroniques : conception, étude et réalisation en électronique numérique et analogique (CERENA)

La licence professionnelle forme des architectes en électronique analogique capables d'effectuer un choix technologique en fonction de l'application à réaliser. Des débouchés existent dans les domaines de l'automobile, l'électroménager, l'avionique, la médecine ou l'instrumentation.

#### Établissement

- ◆ 37 IUT Tours **s** ou **A**

### Licence professionnelle\*

Accessible en 1 an après un bac + 2

#### Maîtrise de l'énergie, électricité, développement durable : énergie renouvelable et gestion de l'énergie électrique (ERGEE)

Les titulaires de cette licence possèdent des compétences dans le domaine traditionnel de la gestion de l'énergie mais aussi dans le domaine en développement de la production d'énergie à partir des énergies renouvelables. Cette double compétence offre des débouchés dans les domaines des industries de transformation manufacturières, l'agroalimentaire, les transports, la construction et l'installation électrique mais aussi dans ceux des énergies renouvelables (éolien et photovoltaïque).

#### Établissement

- ◆ 37 IUT Tours **s** ou **A**

\* L'offre de formation des universités (Licences et Licences professionnelles) est en cours de validation. Pour en savoir plus, rendez-vous aux journées portes ouvertes des universités et consultez leur site Internet.



## Écoles d'ingénieurs

Voir pages 31-32.

## Gestion de la production

### hygiène et sécurité

## BTS assistance technique d'ingénieur

Organisation, coordination, animation, réalisation de dossiers, essais, participation à la gestion d'une unité de production... La formation est centrée sur la communication technique en entreprise. Les titulaires de ce diplôme s'intégreront rapidement à la spécialité de l'ingénieur/e avec lequel il ou elle travaille. Des débouchés existent dans la plupart des secteurs industriels ainsi qu'en laboratoires de Recherche et Développement (R&D).

### Accès possible

Bac Pro maintenance de véhicules (option A et B)  
Bac Pro électrotechnique, énergie, équipements communicants  
Bac STI2D  
Bac S

### Établissements

- ▼ 36 Campus Centre Châteauroux **A**
- ▼ 45 CFAI Centre-Val de Loire La Chapelle-S-Mesmin **A**

## BTS métiers des services à l'environnement

Les techniciens/hes supérieurs/es travaillent dans le domaine de la propreté et de l'hygiène des locaux et des équipements, de la propreté urbaine, de la gestion des déchets, de l'assainissement.

Ils ou elles exerceront des fonctions dans des domaines très variés : agroalimentaire, hôpitaux, industrie électronique, chimique, optique, services de nettoyage urbain, assainissement...

### Accès possible

Bac Pro hygiène, propreté, stérilisation  
Bac STL  
Bac STI2D

### Établissement

- 37 CFA Propreté INHNI Centre Tours **A**

## DUT qualité, logistique industrielle et organisation

L'objectif du DUT QLIO est d'apporter aux étudiants/es une compétence pointue dans le domaine de la logistique et de la qualité, tout en leur donnant de solides bases généralistes pour leur future évolution de carrière.

De nombreux débouchés en qualité de logisticien/ne et qualicien/ne dans tous les secteurs d'activités : aéronautique, agroalimentaire, automobile, informatique, pharmacie, plasturgie, banque, hôpitaux, humanitaire...

### Établissements

- ◆ 18 IUT Bourges **S** (2<sup>e</sup> année possible par apprentissage)
- ◆ 45 IUT Orléans **S** (2<sup>e</sup> année possible par apprentissage)

## Licence professionnelle\*

Accessible en 1 an après un bac + 2

### Management des processus logistiques : chaîne logistique globale

Les industriels comme les prestataires de services recherchent des compétences en encadrement opérationnel dans les domaines suivants : management, systèmes d'information, techniques d'organisation des plates-formes et des transports, commercial... Les diplômés/es pourront intégrer et piloter les opérations de la chaîne logistique, encadrer et animer des équipes, conduire et gérer un projet industriel et logistique, mettre en œuvre de nouvelles technologies et des systèmes d'information.

### Établissement

- ◆ 45 IUT Orléans **S** ou **A**

## Licence professionnelle\*

Accessible en 1 an après un bac + 2

### Métiers de l'industrie : gestion de la production industrielle :

- Amélioration continue de la production industrielle

Dans un contexte de production désormais mondiale et d'économie de marché, les entreprises doivent s'adapter. En conséquence, elles recherchent des collaborateurs/trices de terrain compétents/es techniquement, mais aussi moteurs de l'"amélioration continue". Avec leur double compétence technique et "amélioration continue", les titulaires de la licence sont recrutés dans des entreprises de toutes tailles et dans tous les secteurs de l'industrie : aéronautique, agroalimentaire, automobile, construction mécanique, cosmétique, électronique, industrie chimique, logistique, pharmaceutique...

### Établissement

- ◆ 41 IUT Blois **S** ou **A**

### - Logistique de production

Les métiers liés à la logistique de production concernent tous les secteurs d'activité : agroalimentaire, matériaux, mécanique, automobile, imprimerie, textile, électronique, bois, services... Des emplois sont possibles en qualité de : responsable d'unités de production, responsable logistique, responsable qualité, contrôleur/euse de gestion industrielle...

### Établissement

- ◆ 18 IUT Bourges **S** ou **A**

## Licence professionnelle\*

Accessible en 1 an après un bac + 2

### Métiers de l'industrie : conception et amélioration de processus et procédés industriels : management et conduite d'unités de production

Les titulaires de cette licence occupent un emploi dans le domaine de la qualité, de la production, de la maintenance, de l'hygiène et de la sécurité, de l'environnement et de la cotraitance en maintenance. Ils ou elles seront responsables d'îlots de production, responsables de services techniques...

### Établissement

- ◆ 28 IUT Chartres **A**

## BTS études de réalisation d'un projet de communication

option A études de réalisation de produits plurimédia  
option B études de réalisation de produits imprimés

Ce diplôme permet d'accéder à des postes de deviseur/euse, d'agent/e de fabrication, de chef/fe d'équipe, de responsable planning d'une unité de production, de conducteur/trice d'un système d'impression complexe, d'assistant/e qualité, de technico-commercial/e...

L'activité du titulaire s'exerce dans toutes les entreprises du secteur des industries et de la communication graphique.

### Accès possible

Bac STI2D  
Bacs généraux  
Bac Pro réalisation de produits imprimés et plurimédia : option A productions graphiques et option B productions imprimées

### Établissements

- ◆ 37 LP Albert Bayet Tours **S**
- ▼ 37 CARTIF Tours **A**

\* L'offre de formation des universités (Licences et Licences professionnelles) est en cours de validation. Pour en savoir plus, rendez-vous aux journées portes ouvertes des universités et consultez leur site Internet.

Pour chaque diplôme, les établissements sont classés par le numéro du département, le nom de l'établissement et de la ville.

- ◆ : établissements publics
- : établissements privés
- ▼ : CFA (Centre de formation d'apprentis)
- S : modalité de préparation "scolaire"
- A : modalité de préparation "apprentissage"

## Informatique

### BTS systèmes numériques option informatique et réseaux

Ces techniciens/nes supérieurs/es développent et exploitent des applications et des systèmes informatiques organisés ou non en réseaux. Ils ou elles exercent principalement leurs activités au sein d'une équipe dans des sociétés de service en informatique industrielle ou dans des sociétés qui réalisent ou conçoivent des équipements informatisés. Ils ou elles peuvent également assurer la maintenance des applications et des systèmes informatiques qu'ils ont en charge.

#### Accès possible

Bac STI2D

Bac Pro systèmes électroniques numériques

Bac S

#### Établissements

- ◆ 18 Lycée Henri Brisson Vierzon **S**
- ◆ 28 Lycée Édouard Branly Dreux **S**
- ▼ 28 AFTEC-Formation - CFSA antenne LEAP Nermont Châteaudun **A**
- ◆ 37 Lycée Grandmont Tours **S**
- ◆ 45 Lycée Durzy Villemendeur **S**

### BTS services informatiques aux organisations

Le BTS SIO comporte deux options : solutions logicielles et applications métiers et solutions d'infrastructure, systèmes et réseaux.

Les titulaires du BTS SIO participent à la production et à la fourniture de services de type informatique aux organisations, soit en tant que salarié collaborateur/trice de l'organisation, soit en tant qu'intervenant/e d'une société de conseils et de services informatiques ou d'un éditeur de logiciels.

#### Accès possible

Bac STMG, STI2D

Bac Pro systèmes numériques

Bac S

#### Établissements

Option : solutions d'infrastructure, systèmes et réseaux (SISR)

- ◆ 28 Lycée Fulbert Chartres **S**
- ◆ 36 Lycée Blaise Pascal Châteauroux **S**
- ◆ 37 Lycée Paul-Louis Courier Tours **S**
- 37 Lycée privé S<sup>t</sup>-François S<sup>t</sup>-Médard Tours **S**
- ◆ 45 Lycée Benjamin Franklin Orléans **S**
- 45 Lycée privé S<sup>t</sup>-Paul-Bourdon-Blanc Orléans **S**
- ▼ 45 AFTEC-Formation - CFSA Orléans **A**

Option : solutions logicielles et applications métiers (SLAM)

- ◆ 28 Lycée Fulbert Chartres **S**
- ▼ 36 Campus Centre Châteauroux **A**
- ◆ 37 Lycée Paul-Louis Courier Tours **S**
- 37 Lycée privé S<sup>t</sup>-François S<sup>t</sup>-Médard Tours **S**
- ◆ 41 Lycée Claude de France Romorantin **S**
- ◆ 45 Lycée Benjamin Franklin Orléans **S**
- 45 Lycée privé S<sup>t</sup>-Paul-Bourdon-Blanc Orléans **S**
- ▼ 45 AFTEC-Formation - CFSA Orléans **A**

### DUT informatique

L'objectif de ce diplôme est de former des informaticiens/nes capables de concevoir, de réaliser, de mettre en œuvre et de maintenir les systèmes informatiques correspondant aux besoins des utilisateurs. Les diplômés/es obtiennent rapidement un emploi. 2 cursus au choix : DUT informatique ou parcours PeiP (ingénieurs/es Polytech).

### Établissement

- ◆ 45 IUT Orléans **S** (2<sup>e</sup> année possible par apprentissage)

### Licence Informatique \*

La licence informatique offre une formation de base très solide nécessaire à tout informaticien. Au programme, informatique (architecture matérielle, programmation, traitement du signal...), mathématiques (algèbres, analyses, probabilités, statistiques...) et projets. Cette licence donne accès aux métiers d'administrateur de bases de données, administrateur réseaux, développeur, concepteur de jeux vidéo...

A l'université d'Orléans, la licence informatique est intégrée au portail scientifique dans lequel l'étudiant choisit au 1<sup>er</sup> semestre de 1<sup>re</sup> année de licence 3 disciplines (mentions) parmi les 6 proposés.

A l'université de Tours, la première année de la licence peut être suivie à Tours ou à Blois. Les 2<sup>e</sup> et 3<sup>e</sup> années sont localisées exclusivement à Blois.

#### Établissements

- ◆ 37 UFR Sciences et techniques Tours
- ◆ 41 Antenne universitaire Blois (antenne de l'université de Tours)
- ◆ 45 UFR sciences et techniques Orléans

### Titre professionnel analyste-développeur

Les développeurs/euses sont des informaticiens/nes capables de réaliser des dossiers techniques et de les présenter, d'utiliser, de configurer et de maintenir un réseau local. Ils ou elles analysent les besoins des utilisateurs afin de construire des programmes sur mesure.

Diplôme de niveau III.

**Accès possible** : bac ou équivalent et avoir moins de 26 ans.

**Admission** : dossier, tests et entretien.

**Durée des études** : 1 an

#### Établissement

- ▼ 36 Campus Centre Châteauroux **A**

### Écoles d'ingénieurs

Voir pages 31-32.

### Bachelor en informatique

Voir page 33.

## Maintenance

### BTS maintenance des véhicules

option voitures particulières (VP)  
option véhicules de transport routier (VTR)  
option motocycles (M)

Formés/es aux activités techniques, administratives et de communication qui interviennent après la vente d'un véhicule particulier ou industriel (selon l'option), les techniciens/nes supérieurs assurent la réception des véhicules en atelier, la planification des interventions, la promotion et la vente de produits et services complémentaires.

### Accès possible

Bac STI2D

Bac Pro maintenance des véhicules options VP, VTR, M (en fonction de l'option du BTS)

#### Établissements

- ▼ 37 Campus des métiers et de l'artisanat Joué-lès-Tours (VP) **A**
- ▼ 41 CFA promotrans Saint Ouen (VTR) **A**
- ◆ 45 Lycée M<sup>re</sup> Leclerc S<sup>t</sup>-Jean-de-la-Ruelle (VP, VTR, M) **S**

### BTS maintenance des matériels de construction et de manutention

Les titulaires de ce BTS sont des mécaniciens/nes capables de diagnostiquer une panne sur un engin de chantier, de conseiller l'utilisateur et de veiller à l'application de toutes les réglementations et consignes de sécurité.

Ils ou elles peuvent travailler en maintenance de matériel, dans la distribution des matériels, de pièces de rechange et sous-ensemble, dans le développement de produits (expert/e technique, chef/fe technique de produit).

#### Accès possible

Bac STI2D

Bac Pro maintenance des matériels : option agricoles, option B travaux publics et manutention Bac S

#### Établissement

- 37 CFA de la MFEO Sorigny **A**

### BTS maintenance des systèmes option A systèmes de production

Ce BTS forme des spécialistes de la maintenance des systèmes de production maîtrisant les domaines de la recherche et diagnostics de pannes, la réparation mécanique, l'amélioration des systèmes de production tant au plan électrique que automatique.

Les emplois se situent dans les PME PMI du secteur industriel, principalement dans un service maintenance, service qualité, service après-vente ou un bureau méthodes.

#### Accès possible

Bac STI2D

Bac Pro maintenance des équipements industriels Bac Pro électrotechnique, énergie, équipements communicants

#### Établissements

- ◆ 28 LP Sully Nogent-le-Rotrou **A**
- ◆ 36 Lycée Blaise Pascal Châteauroux **S** ou **A**
- ◆ 37 Lycée François Rabelais Chinon **S** ou **A**
- ◆ 41 Lycée Augustin Thierry Blois **S** ou **A**
- 45 CFAI Centre La Chapelle-S<sup>t</sup>-Mesmin **A**
- ◆ 45 LP Marguerite Audoux Gien **S**
- ◆ 45 LP Jean de la Taille Pithiviers **S**

### BTS techniques et services en matériels agricoles

Voir secteur Agriculture, environnement. Page 37.

\* L'offre de formation des universités (Licences et Licences professionnelles) est en cours de validation. Pour en savoir plus, rendez-vous aux journées portes ouvertes des universités et consultez leur site Internet.

## DUT génie industriel et maintenance

Le personnel de maintenance est recruté à un niveau de qualification relativement élevé.

La polyvalence du DUT permet aux diplômés/es un choix dans une gamme étendue d'emplois : secteur public et privé, dans les secteurs d'activité industrielle, dans les services...

### Établissement

◆ 28 IUT Chartres **s** ou **A**

## MC technicien ascensoriste

Les titulaires de cette MC assure l'entretien périodique, la maintenance corrective, les réparations planifiées et les travaux de modernisation d'un parc d'ascenseurs.

### Accès possible

Bac Pro maintenance des équipements industriels  
Bac Pro électrotechnique, énergie, équipements communicants

### Établissement

▼ 37 CFA ville de Tours **Tours A**

## FCIL diagnostic et réparation des véhicules hybrides

Cette formation complémentaire forme des personnels qualifiés dans le domaine du diagnostic et de la réparation automobile.

### Accès possible

Bac Pro maintenance des véhicules

### Établissement

◆ 36 LPO Balbac d'Alembert **Issoudun A**

## Licence professionnelle\*

Accessible en 1 an après un bac + 2

### Métiers de l'instrumentation, de la mesure et du contrôle qualité : expertise, mesures, environnement

L'objectif de la licence est de former des cadres intermédiaires spécialistes de l'expertise, de la mesure et des essais. Les débouchés se situent dans les secteurs de l'expertise, mesures, campagnes d'essais d'industrialisation, environnement, fiabilité, maintenance et adaptation des outils de production...

### Établissement

◆ 18 IUT Bourges **s** ou **A**

## Matériaux

## BTS conception et réalisation en chaudronnerie industrielle

En bureau des méthodes, les titulaires de ce BTS réalisent graphiquement les différentes étapes de la réalisation d'un ouvrage. En bureau d'études, sous la direction d'un/e ingénieur/e, ils ou elles déterminent, par exemple, les caractéristiques d'un appareil en fonction de son utilisation.

Ils ou elles peuvent accéder à des postes de responsabilité dans un atelier de fabrication, ou organiser et gérer un chantier.

### Accès possible

Bac STI2D

Bac Pro construction des carrosseries

Bac Pro technicien en chaudronnerie industrielle

### Établissements

▼ 28 CFAI Centre-Val de Loire **Châteaudun A**

◆ 37 Lycée Grandmont **Tours s** ou **A**

◆ 45 LP Jean Lurçat **Flcury-les-Aubrais s**

## BTS fonderie

Spécialiste de l'analyse et de l'étude des processus de fabrication et des méthodes en fonderie, chargé de la mise en œuvre des outillages et des équipements spécifiques à la réalisation des pièces, les techniciens/nes sont aussi capables d'intervenir auprès des concepteurs/trices.

Les diplômés/es trouvent leur place dans les bureaux d'études et de recherche, les services de gestion de la qualité, le secteur technico-commercial et bien sûr dans la production.

### Accès possible

Bac STI2D

Bac Pro fonderie

Bac Pro technicien modelleur

### Établissement

◆ 18 Lycée Henri Brisson **Vierzon s** ou **A**

## BTS industries céramiques

Les techniciens/nes supérieurs/es ne rencontrent pas de difficultés pour accéder à un poste de responsabilité dans des fonctions variées : contrôle de fabrication, organisation du travail, études et recherches appliquées, technico-commercial... dans des domaines tels que la céramique du bâtiment, les céramiques sanitaires, de table et de décoration, réfractaires, abrasives, de haute technologie...

### Accès possible

Bac STI2D

Bac STL sciences physiques et chimiques en laboratoire

Bac S

### Établissement

◆ 18 Lycée Henri Brisson **Vierzon s**

## BTS europlastics et composites

2 options :

- conception outillage (CO)

- pilotage et optimisation de la production (POP)

Les techniciens/nes supérieurs/es exercent dans les entreprises industrielles de transformation des matières plastiques. Ils ou elles sont responsables, soit d'un atelier de production d'une petite entreprise, soit d'un îlot de production dans une plus grande. Ils ou elles participent à la préparation de la production. Ils ou elles effectuent ou font exécuter la maintenance des outillages et des machines.

### Accès possible

Bac STI2D

Bac Pro technicien outilleur (option CO et POP)

Bac Pro plastiques et composites (option POP)

### Établissement

◆ 37 LP Jean Chaptal **Amboise A**

## BTS métiers de la mode - vêtements

Cet BTS prépare aux activités de conception, d'industrialisation (préparation de la production) et de fabrication des entreprises de l'habillement, et aussi de celles qui mettent en œuvre des matériaux souples, pour le nautisme, l'ameublement, la décoration, l'automobile, le sport...

Les techniciens/nes supérieurs/es pourront intégrer un bureau d'études ou un bureau des méthodes.

### Accès possible

Bac STI2D

Bac Pro métiers de la mode - vêtements

### Établissement

◆ 18 Lycée Jacques Cœur **Bourges s**

## DUT science et génie des matériaux

Centrés sur les matériaux céramiques, métalliques, polymères et composites, les objectifs de cette formation sont d'acquies une maîtrise des matériaux en matière de conception et de fabrication de matériels. C'est une formation généraliste qui amène les étudiants/es vers des fonctions d'entreprise (bureaux d'études, qualité, production, métrologie, laboratoires...) dans des secteurs économiques très variés.

2 cursus au choix : DUT SGM ou parcours PeiP (ingénieurs/es Polytech)

### Établissement

◆ 41 IUT Blois **s**

## Licence professionnelle\*

Accessible en 1 an après un bac + 2

### Analyse, qualité et contrôle des matériaux produits : ingénierie et intégrité des matériaux (2IM)

Cette licence forme des spécialistes des matériaux possédant des compétences scientifiques et techniques pour gérer des projets depuis la conception jusqu'au développement dans une démarche d'innovation. Ils ou elles occuperont des postes d'assistants/es d'ingénieurs/es ou de techniciens/nes supérieurs dans de nombreux secteurs d'activité.

### Établissement

◆ 41 IUT Blois **s** ou **A**

## Mécanique

## BTS conception de produits industriels

En bureau d'études, les titulaires de ce BTS créent ou améliorent des produits industriels à forte dominante mécanique : boîte de vitesses, pompes, train d'atterrissage... Ils ou elles travaillent sur un poste de CAO. Les emplois se situent dans de nombreux secteurs : construction mécanique, automobile, aéronautique, matériel agricole, armement, industrie nucléaire, construction électrique...

### Accès possible

Bac Pro étude et définition de produits industriels

Bac STI2D

### Établissements

◆ 18 Lycée Henri Brisson **Vierzon s**

▼ 28 CFAI Centre-Val de Loire **Châteaudun A**

◆ 45 Lycée Benjamin Franklin **Orléans s**

◆ 45 Lycée Durzy **Villemandeur (module "Design industriel") s**

## BTS conception des processus de réalisation de produits

- option A production unitaire

- option B production sérielle

Situé entre le bureau d'études et les ateliers, le travail de ces techniciens/nes est centré sur l'industrialisation des produits mécaniques. Spécialistes des techniques d'usinage, d'assemblage et de contrôle, ils ou elles connaissent bien les différentes machines à commande numérique. Ils ou elles planifient les activités de fabrication d'un atelier, répartissent les tâches entre les opérateurs/trices et assurent le suivi de la production.

### Accès possible

Bac Pro technicien d'usinage pour l'option production sérielle

Bac Pro technicien outilleur pour l'option production unitaire

Bac Pro maintenance des matériels (option A et B)

Bac STI2D

**Établissements**

- ◆ 18 Lycée Henri Brisson Vierzon (opt° B) **S** ou **A**
- ◆ 28 Lycée Jehan de Beauce Chartres (opt° B) **S**
- ◆ 37 Lycée Grandmont Tours (opt° B) **S** ou **A**
- ◆ 45 Lycée Benjamin Franklin Orléans (opt° B) **S**
- ▼ 45 CFAI Centre-Val de Loire La Chapelle-S'-Mesmin (opt° A et B) **A**

**BTS conception et industrialisation en microtechniques**

Les titulaires de ce BTS sont des spécialistes des produits miniaturisés qui utilisent différentes technologies : mécanique, électricité, électronique, optique, automatique, informatique... Ils ou elles travaillent dans des secteurs variés où ils ou elles exercent trois types de fonctions : études, industrialisation et réalisation de prototypes.

**Accès possible**

Bac STI2D

**Établissement**

- ◆ 37 Lycée Jacques De Vaucanson Tours **S**

**BTS conception et réalisation de systèmes automatiques**

Au sein d'une société de services en automatismes ou d'une entreprise utilisatrice ou réalisatrice de systèmes automatiques et d'équipements automatisés, les titulaires du BTS CRSA sont chargés de concevoir, de réaliser ou d'exploiter des systèmes automatiques. Ils ou elles peuvent aussi exécuter des opérations de maintenance complexe ou participer à l'amélioration de systèmes existants.

**Accès possible**

Bac STI2D

Bac Pro maintenance des équipements industriels

Bac Pro électrotechnique, énergie, équipements communicants

**Établissements**

- ▼ 28 CFAI Centre-Val de Loire Châteaudun **A**
- ◆ 37 Lycée Grandmont Tours **S**
- ◆ 41 Lycée Augustin Thierry Blois **S**
- ◆ 45 Lycée Durzy Villemandeur **S**
- 45 Lycée privé S<sup>ic</sup>-Croix-S'-Euverte Orléans **S**

**DUT génie mécanique et productique**

Le département GMP prépare les étudiants/es aux fonctions d'encadrement technique dans tous les secteurs d'activité faisant appel à la conception ou à la fabrication mécanique. Les emplois se situent en bureau d'études, dans les services de préparation et d'organisation du travail et de la production, dans les services d'essais, de contrôle et de qualité, les services technico-commerciaux...

2 cursus au choix : DUT GMP ou parcours PeiP (ingénieurs/es Polytech)

**Établissements**

- ◆ 18 IUT Bourges (orientation traitement de surface) **S** (2<sup>e</sup> année possible par apprentissage)
- ◆ 45 IUT Orléans (orientation sciences et technologie de l'automobile) **S** ou **A** avec le CFAI Centre-Val de Loire La Chapelle-S'-Mesmin **A**

**Technicien en maintenance des parcs de véhicules industriels**

Titre homologué de niveau III.

Les techniciens/nes supérieurs/es maîtrisent la technologie et les évolutions constantes des véhicules industriels : ils ou elles réceptionnent les véhicules industriels, émettent un diagnostic et établissent les étapes de leur réparation.

Ils ou elles développent la relation commerciale avec les clients/es, optimisent les moyens matériels et humains au sein des ateliers de maintenance afin d'en garantir la rentabilité.

Admission : bac.

Durée des études : 2 ans.

**Établissement**

- ▲ 41 CFA Promotrans Saint-Ouen **A**

**Licence professionnelle\***

Accessible en 1 an après un bac + 2

**Métiers de l'industrie : mécanique**

2 parcours :

- méthodes avancées de conception et de fabrication industrielle

Les compétences acquises relèvent du domaine de la conception et du contrôle des systèmes automobiles, de l'utilisation des nouvelles technologies dans le domaine de la fabrication et du contrôle assistés par ordinateur, de l'intégration de l'outil qualité dans la production de ces éléments. Les diplômés/es occuperont des postes de responsable de projet en fabrication, de bureau des méthodes, de mesures et contrôles, de procédés de fabrication, de chef/fe de projet...

- conception, optimisation, essais des systèmes de motorisation et automobile

Les étudiants/es vont acquérir des compétences dans les domaines de la conception des systèmes automobiles, de l'utilisation des nouvelles technologies dans le domaine de la fabrication et du contrôle assisté par ordinateur, de l'intégration de l'outil qualité dans la production de ces éléments...

Ils ou elles occuperont des postes de responsable de projet en conception, responsable d'essais et diagnostics, responsable de bureau d'études, chef/fe de projet...

**Établissement**

- ◆ 45 IUT Orléans **S** ou **A**

**Licence professionnelle\***

Accessible en 1 an après un bac + 2

**Métiers de l'industrie : mécatronique, robotique**

2 parcours :

- développement de projet industriel

L'objectif de la licence est de former des techniciens/nes supérieurs/es au développement de projets technologiques et industriels.

Les diplômés/es seront capables de développer des projets industriels dans le secteur de la mécanique aussi bien en bureau d'études, au service méthodes et industrialisation, en métrologie et contrôle.

- robotique

Ce parcours vise les métiers de l'automatisme industriel avec une attention particulière à la problématique de l'intégration de robots et de systèmes de vision au sein de lignes automatisées de production. Les diplômés seront capables de concevoir et de fabriquer des systèmes robotisés (en phase d'avant-projet, lors du développement et lors de l'installation et de la mise en service).

**Établissement**

- ◆ 18 IUT Bourges **S** ou **A**

**Écoles d'ingénieurs**

Voir pages 31-32.

Adresses des établissements p. 79 et suivantes

\* L'offre de formation des universités (Licences et Licences professionnelles) est en cours de validation. Pour en savoir plus, rendez-vous aux journées portes ouvertes des universités et consultez leur site Internet.

Pour chaque diplôme, les établissements sont classés par le numéro du département, le nom de l'établissement et de la ville.

◆ : établissements publics  
■ : établissements privés  
▼ : CFA (Centre de formation d'apprentis)  
S : modalité de préparation "scolaire"  
A : modalité de préparation "apprentissage"



# Devenez expert numérique

Une filière complète en ingénierie informatique après le BAC

**3 février**  
**24 mars**  
de 9h à 17h

**Portes ouvertes 2018**

Diplômes reconnus par l'État  
BAC +3  
BAC +5

École supérieure d'informatique

[www.cs2i-bourgogne.com](http://www.cs2i-bourgogne.com)  
74, rue Faidherbe 58000 NEVERS • 03 86 60 55 69 • [ecole@cs2i-bourgogne.com](mailto:ecole@cs2i-bourgogne.com)

[mfr-cfa-sorigny.fr](http://mfr-cfa-sorigny.fr)  
[facebook.com/cfamfeosorigny](https://facebook.com/cfamfeosorigny)

# + Devenir Technicien mécanicien

**BTS TSMA**  
Techniques et Services en Matériels Agricoles

**BTS MMCM**  
Maintenance des Matériels de Construction et de Manutention

**PORTES OUVERTES**  
3 Février,  
17 et 24 Mars,  
26 Mai 2018

L'Apprentissage Autrement

# Portes Ouvertes

17 février et 17 mars 2018  
de 9h à 17h

## Formations en Apprentissage

Bac +2 et Bac +5

formations supérieures d'apprenti(e)s

### Industrie

- BTS A.T.I. (Assistance Technique d'Ingénieur)
- Ingénieur Généraliste HEI (Niveau I - Bac +5)

### Informatique

- BTS S.I.O. (Services Informatiques aux Organisations)
- Manager des Systèmes d'Information (Niveau I - Bac +5)

**Campus Centre - CCI Indre - Site Balsan**  
2, Allée Jean Vaillé - 36000 CHATEAUX  
Tél : 02 54 53 52 90 - [www.campus-centre.fr](http://www.campus-centre.fr)

Crédit: PIRELLA GÖTTSCHE LOWE



© J.B. GILLET DE LA LONDRE / ONISEP

Pour chaque diplôme, les établissements sont classés par le numéro du département, le nom de l'établissement et de la ville.

- ◆ : établissements publics
- : établissements privés
- ▼ : CFA (Centre de formation d'apprentis)
- S : modalité de préparation "scolaire"
- A : modalité de préparation "apprentissage"

# Information - communication

## BTS communication

Formés aux techniques de communication, les étudiants/es seront capables de mener des actions publicitaires (logos, affiches, dépliants...), de mercatique, de relation de presse, de relation publique. Ils ou elles exerceront en qualité d'assistant/e de direction, de communication en entreprise, de chargé/e de communication en entreprise ou collectivité, d'assistant/e en publicité dans une agence.

**Accès possible**  
Bac STMG  
Bacs généraux

### Établissements

- ◆ 18 Lycée Marguerite De Navarre Bourges S
- 18 ESTACOM Campus de Bourges S
- 28 Lycée privé Notre-Dame Chartres S
- 37 Lycée privé Sainte-Marguerite Chambay-lès-Tours S
- ▼ 37 AFTEC-Formation - CFSA Tours A
- ◆ 45 Lycée Voltaire Orléans (alternance sous statut scolaire)
- 45 Lycée privé S<sup>t</sup>-Paul-Bourdon-Blanc Orléans S
- ▼ 45 AFTEC-Formation - CFSA Orléans A

## DUT information communication

option journalisme,  
option information numérique dans les organisations  
option communication des organisations

L'option "journalisme" prépare aux fonctions de secrétaire de rédaction, journaliste dans la presse quotidienne écrite ou audiovisuelle, les agences de presse, la presse périodique, la presse spécialisée. Le diplôme est reconnu par la convention collective des journalistes. Une sélection sur épreuves et entretien de motivation s'ajoute à la sélection habituelle sur dossier..

L'option "information numérique dans les organisations" forme des spécialistes des systèmes d'information des organisations qui assument la gestion de l'information et du document dans différents types d'organisations.

Généraliste de l'information et de la communication, les titulaires de l'option "communication des organisations" occuperont un emploi d'attaché/e de presse, de chargé/e de relations publiques, de journaliste... au sein d'entreprises industrielles ou commerciales, d'associations, d'administrations ou d'agences spécialisées en communication d'entreprise...

**Établissement**  
◆ 37 IUT Tours S

## DUT métiers du multimédia et de l'internet

Ce DUT forme des spécialistes des nouvelles technologies (médias numériques, internet, vidéo...) capables d'établir une stratégie et de la mettre en œuvre avec des moyens de communication pertinents et modernes (site web, animation, productions graphiques) pour un produit, une entreprise, une collectivité... Ils ou elles sont polyvalents/es.

**Établissement**  
◆ 41 IUT Blois S  
(2<sup>e</sup> année possible par apprentissage)

## Licence professionnelle\*

Accessible en 1 an après un bac + 2  
**Métiers du numérique : conception, rédaction et réalisation web : U2XI (User Experience integration interface)**

Cette licence permet une insertion professionnelle sous l'angle du développement et de la gestion de projets en multimédia et de réponse aux nouveaux besoins de communication des entreprises et des collectivités. Deux parcours sont possibles : "métiers du web" ou "métiers de l'audiovisuel et du multimédia".

Les diplômés/es occuperont diverses fonctions : infographiste internet, concepteur/trice-développeur/euse web, graphiste multimédia, webmestre, ingénieur/e d'études web ou multimédia, technicien/ne et assistant/e chef/fe de projet pour la création, la production et la diffusion audiovisuelle et multimédia...

### Établissement

- ◆ 41 IUT Blois S ou A

## Licence professionnelle\*

Accessible en 1 an après un bac + 2  
**Métiers de la communication : chargé de communication : communication institutionnelle dans les organisations**

Cette licence a pour objectif de former des professionnels/les autonomes, capables de mener à bien des projets de communication, de la conception à la réalisation, d'effectuer le suivi et l'évaluation. Les débouchés se situent dans les collectivités locales, les entreprises et associations de grande taille.

### Établissement

- ◆ 37 IUT Tours S ou A

## Licence professionnelle\*

Accessible en 1 an après un bac + 2  
**Métiers de l'information : métiers du journalisme et de la presse**

Cette licence s'adresse aux titulaires du DUT "journalisme" ou issus d'autres filières mais qui possèdent les acquis professionnels requis. Elle vise à former des journalistes polyvalents sur l'ensemble des médias dans le domaine de la presse quotidienne ou dans celui du magazine (sauf reporter d'images). C'est une licence d'approfondissement des savoirs et savoir-faire.

### Établissement

- ◆ 37 IUT Tours S ou A

## Licence professionnelle\*

Accessible en 1 an après un bac + 2  
**E-commerce et marketing numérique : marketing et techniques de communication**

Voir secteur Commerce, économie, gestion. Page 45.

## Licence professionnelle\*

Accessible en 1 an après un bac + 2  
**Métiers de l'information : veille et gestion des ressources documentaires : data et information**

Cette formation a pour objectif de développer chez les étudiants/es une triple culture informationnelle et communicationnelle, organisationnelle et technologique. Cette licence forme des gestionnaires de l'information, capables de prendre en charge le management de l'information dans les petites organisations, ou d'assurer une des fonctions de gestion de l'information dans les grandes organisations.

### Établissement

- ◆ 37 IUT Tours S

## Bachelor creative communication & digital medias

Ce Bachelor forme de futurs responsables communication capables de définir, promouvoir et préserver l'image d'une organisation ou d'une marque et en assurer la cohérence avec la politique générale de l'entreprise.

**Admission** : deux admissions possibles : titulaires d'un bac ou titulaires d'un bac + 2, sur dossier, tests et entretien.

Diplôme de niveau II reconnu par l'État.

### Établissement

- 18 ESTACOM Campus de Bourges S

## Bachelor creative marketing & web strategies

Ce Bachelor forme des chefs/fes de projet marketing dotés d'une forte culture client et innovation, capables de mettre en œuvre des plans marketing novateurs et engageants on et off-line.

**Admission** : deux admissions possibles : titulaires d'un bac ou titulaires d'un bac + 2, sur dossier, tests, book et entretien.

Diplôme de niveau II reconnu par l'État.

### Établissement

- 18 ESTACOM Campus de Bourges S

Adresses des établissements p. 79 et suivantes

\* L'offre de formation des universités (Licences et Licences professionnelles) est en cours de validation. Pour en savoir plus, rendez-vous aux journées portes ouvertes des universités et consultez leur site Internet.

# École supérieure d'art et de design TALM

## TALM-Tours

ART

ART mention CROS (Conservation-restauration des œuvres sculptées)

Master sculpture

JOURNÉES PORTES OUVERTES TALM-Tours mercredi 14 et samedi 17 février 2018 TALM-Le Mans  
mercredi 14 et samedi 17 février 2018 TALM-Angers vendredi 16 après-midi et samedi 17 février 2018



[www.esba-talm.fr](http://www.esba-talm.fr) / [contact@talm.fr](mailto:contact@talm.fr)

# estacom

COMMUNICATION MARKETING DIGITAL

## ESTACOM BOURGES RECRUTEMENT POST-BAC

BTS Communication en 2 ans  
Bachelor Communication en 3 ans  
Bachelor Marketing en 3 ans

## VIVEZ L'EXPERIENCE ESTACOM

Événementiel  
Culture du Web  
Création vidéo  
Campagne de communication  
Stratégie Marketing

**BROCHURE / DOSSIER  
DE CANDIDATURE SUR**  
[www.estacom.fr](http://www.estacom.fr)

02 48 67 55 51

le +  
> Projets avec de  
grandes entreprises  
> Stage ou alternance  
> Programme  
international  
en option

**JOURNEE PORTES  
OUVERTES  
17 FEVRIER 2018**

une école des

CCI CHER



# Lettres - langues - sciences humaines

Pour chaque diplôme, les établissements sont classés par le numéro du département, le nom de l'établissement et de la ville.

- ◆ : établissements publics
- : établissements privés
- ▼ : CFA (Centre de formation d'apprentis)
- S : modalité de préparation "scolaire"
- A : modalité de préparation "apprentissage"

## Géographie

### Licence Géographie et aménagement\*

Cette licence permet d'acquérir les notions fondamentales de la géographie : géographie physique (sols, sous-sols, reliefs, climats, risques naturels...), géographie humaine (géographie économique et dynamique des populations, histoires et structures des villes, géopolitique...), aménagement et environnement (interactions entre espaces et sociétés, organisations des territoires...) et outils du géographe (cartographie assistée par ordinateur, traitement des données statistiques, techniques d'enquête...). Des enseignements complémentaires seront abordés : histoire, sociologie, économie...

Cette formation permet d'accéder aux métiers d'administrateur/trice de système d'information géographique (SIG), chargé/e de mission développement local, chargé/e de mission de rénovation urbaine, professeur/e d'histoire (avec un master), professeur/e des écoles (avec un master).

**A l'université d'Orléans**, la discipline (mention) Géographie et aménagement est intégrée au portail LLSH (lettres-langues et sciences humaines) dans lequel l'étudiant choisit 2 disciplines parmi les 6 proposées.

#### Établissement

- ◆ 37 UFR Droit, économie et sciences sociales Tours
- ◆ 45 UFR Lettres, langues et sciences humaines Orléans

### Licence professionnelle\*

Accessible en 1 an après un bac + 2  
**Cartographie, topographie et systèmes d'information géographique (SIG)**

Cette formation vise à former des techniciens/hes qui auront les compétences nécessaires pour participer à la mise en place, à la gestion et à l'aménagement de territoires au moyen de systèmes d'informations géographiques. Cette licence s'articule autour de trois points fondamentaux dans le milieu professionnel : la cartographie, la topographie et l'informatique.

#### Établissement

- ◆ 45 UFR Lettres, langues et sciences humaines Orléans S

### Diplôme d'ingénieur en génie de l'aménagement et de l'environnement

Voir Polytech Tours page 32.

## Histoire

### Licence Histoire\*

L'objectif de la licence est d'acquérir les connaissances historiques des 4 grandes périodes (ancienne, médiévale, moderne, contemporaine) sous les angles politique, économique, social, culturel et religieux. Elle permet aussi de développer des savoir-faire dans la recherche documentaire, rédactionnels (maîtrise de la méthode du commentaire, note de synthèse, outils numériques).

Les études d'histoire offrent des débouchés vers les métiers de l'enseignement (avec un master), dans l'administration, la culture, la communication, le patrimoine.

**A l'université d'Orléans**, la discipline (mention) Histoire est intégrée au portail LLSH (lettres-langues et sciences humaines) dans lequel l'étudiant/e choisit 2 disciplines parmi les 6 proposées.

**L'université de Tours** propose la double licence Sociologie-Histoire.

#### Établissements

- ◆ 36 Centre d'études supérieures Châteauroux (antenne de l'université d'Orléans)
- ◆ 37 UFR Arts et sciences humaines Tours
- double licence : sociologie-histoire
- 2 parcours en L3 :
  - archéologie
  - histoire
- ◆ 45 UFR Lettres, langues et sciences humaines Orléans

## Lettres - langues

### Licence Lettres\*

La licence Lettres s'adresse aux passionnés de littérature et de lecture ayant un bon niveau en français et en langues vivantes et/ou anciennes, selon le parcours choisi. Elle permet d'acquérir un socle de connaissances et de compétences disciplinaires : littérature française, langue française (grammaire, lexicologie, évolution de la langue, analyse du discours...), littérature étrangère (langue, littérature et civilisation) et langue(s) vivante(s) et latin souvent obligatoire.

Elle donne accès aux concours de recrutement des enseignants/es (avec un master), aux métiers du livre et de la culture, du journalisme, de la rédaction, de la documentation.

**A l'université d'Orléans**, la discipline (mention) Lettres est intégrée au portail LLSH (lettres-langues et sciences humaines) dans lequel l'étudiant choisit 2 disciplines parmi les 6 proposées.

#### Établissement

- ◆ 37 UFR Lettres et langues Tours
- ◆ 45 UFR Lettres, langues et sciences humaines Orléans

## Licence Langues, littératures, civilisations étrangères et régionales\*

La licence LLCER est un diplôme généraliste. Elle se concentre sur l'étude d'une seule langue vivante, étrangère ou régionale. Elle propose une approche littéraire de la langue étudiée (compréhension, expression écrite, phonétique, traduction, grammaire, linguistique). Elle permet l'étude de la culture et de la civilisation du ou des pays d'expression (histoire, littérature, presse, médias...). Au programme également exercices écrits (dissertation, commentaire de texte, version et thème) et possibilité d'étudier une deuxième voire une troisième langue.

**A l'université d'Orléans**, la discipline (mention) LLCER est intégrée au portail LLSH (lettres-langues et sciences humaines) dans lequel l'étudiant choisit 2 disciplines parmi les 6 proposées.

**L'université de Tours** propose la bi-licence LLCER anglais-espagnol.

#### Établissement

- ◆ 37 UFR Lettres et langues Tours
- parcours : anglais ou espagnol
- parcours : Français Langue Étrangère (FLE) en L3
- bi-licence : anglais-espagnol
- ◆ 45 UFR Lettres, langues et sciences humaines Orléans
- parcours : anglais ou espagnol

## Licence Langues étrangères appliquées (LEA) \*

L'objectif de la licence LEA est l'acquisition d'une compétence linguistique bilingue voire trilingue. Au programme de la licence : étude de deux langues voire d'une troisième en initiation (traduction, rédaction de documents commerciaux ou techniques, exercices en laboratoires de langues, histoire et culture des pays concernés), matières d'application (droit, économie générale, marketing...) et un stage à l'étranger ou dans une entreprise travaillant à l'international.

Les emplois se situent dans les secteurs du commerce international, de la communication tels que attaché/e commercial/e bilingue ou trilingue, chargé/e de communication, juriste international, traducteur/trice technique...

L'objectif du parcours droit-langue est de développer une double compétence en droit et en langues.

Après avoir effectué des stages et acquis des compétences professionnelles complémentaires, dans le cadre d'un master ou d'une école spécialisée, l'étudiant/e peut accéder à des secteurs d'activités tels que : carrières juridiques nationales et internationales, administration, organisations internationales, traduction...

**A l'université d'Orléans**, la discipline (mention) LEA est intégrée au portail LLSH (lettres-langues et sciences humaines) dans lequel l'étudiant choisit 2 disciplines parmi les 6 proposées.

\* L'offre de formation des universités (Licences et Licences professionnelles) est en cours de validation. Pour en savoir plus, rendez-vous aux journées portes ouvertes des universités et consultez leur site Internet.



## Établissements

- ◆ 36 Centre d'études supérieures **Châteauroux** (antenne de l'université d'Orléans)  
parcours : anglais-chinois; anglais-espagnol
- ◆ 37 UFR Lettres et langues **Tours**  
2 parcours :

- LEA : anglais-allemand; anglais-chinois; anglais-espagnol; anglais-italien
- Droit-Langues (bilingue) : anglais-allemand, anglais-espagnol, anglais-italien
- ◆ 45 UFR Lettres, langues et sciences humaines **Orléans**  
parcours : anglais-allemand; anglais-japonais; anglais-espagnol

## Licence Sciences du langage\*

La filière Sciences du langage étudie les phénomènes liés à l'acquisition du langage et à la pratique des langues et de leurs applications. Au programme de cette licence, la linguistique (analyse des sons : phonétique, phonologie, structure de la formation des mots, de la manière dont les mots s'enchaînent dans la phrase, du sens, de l'écrit), langue(s) vivante(s) et parfois LSF (langue des signes française). D'autres enseignements sont proposés selon l'orientation de la licence : sociolinguistique, ethnolinguistique, organisation biologique et pathologies du langage, FLE (français langue étrangère).

Cette licence permet aux diplômés d'accéder à des secteurs d'activités tels que : l'orthophonie, l'enseignement en particulier au professorat des écoles et à l'enseignement du français à l'étranger (avec un master), les métiers de la communication, l'édition, aux métiers de l'ingénierie linguistique (après un master)...

A l'université d'Orléans, la discipline (mention) Sciences du langage est intégrée au portail LLSH (lettres-langues et sciences humaines) dans lequel l'étudiant/e choisit 2 disciplines parmi les 6 proposées.

## Établissement

- ◆ 37 UFR Lettres et langues **Tours**
- ◆ 45 UFR Lettres, langues et sciences humaines **Orléans**

## Licence Arts\*

Voir secteur Arts, culture. Page 40.

## Licence Musicologie\*

Voir secteur Arts, culture. Page 41.

## Sciences humaines

### Licence Philosophie\*

La licence propose une formation à la philosophie dans une perspective généraliste et humaniste. La découverte des grandes questions philosophiques et la lecture régulière des textes s'accompagnent de l'apprentissage progressif des instruments requis par une analyse conceptuelle rigoureuse. À partir de la 2<sup>e</sup> année, la licence de philosophie propose des unités d'enseignement d'ouverture qui permettent aux étudiants/es de construire un parcours singulier en choisissant d'approfondir le domaine de l'art et de la culture, de la Renaissance ou le domaine du droit.

Dans le monde de l'entreprise ou le milieu associatif, ils ou elles seront capables de dégager des perspectives d'ensemble, de synthétiser une réflexion et de donner du sens à tout projet entrepreneurial, associatif ou même pédagogique.

## Établissement

- ◆ 37 UFR Arts et sciences humaines **Tours**

### Licence Psychologie\*

La licence de psychologie a pour objectif d'assurer une formation théorique et méthodologique en psychologie cognitive, sociale, du développement, clinique et pathologique, psychobiologique et d'acquiesir une méthodologie (statistiques, techniques de l'entretien, etc.). Elle développe également une culture générale dans les autres branches des sciences humaines (philosophie, sociologie...).

Elle a pour but de faire acquiesir un savoir-faire général ainsi qu'une solide connaissance de la discipline.

Le métier de psychologue est protégé par un titre obtenu par une licence en psychologie et un Master en psychologie. La licence en elle-même est un diplôme de formation générale qui permet de nombreux débouchés professionnels autres que la psychologie.

## Établissement

- ◆ 37 UFR Arts et sciences humaines **Tours**

### Licence Sociologie\*

La sociologie est une discipline scientifique qui vise à mieux comprendre la réalité sociale et sa complexité. Elle s'intéresse à tous les sujets où sont impliqués des êtres humains pris collectivement : la famille, l'école, le travail, la religion, les modes de vie, la culture, le sport...

Les sociologues s'intéressent à la face cachée du fonctionnement de nos sociétés. La sociologie est à la fois empirique et théorique. La formation a pour objectif l'acquisition des savoirs théoriques et pratiques ainsi que des outils conceptuels. Après avoir effectué des stages et acquis des compétences professionnelles complémentaires, dans le cadre d'un master ou d'une école spécialisée, les étudiants/es pourront accéder à des secteurs d'activités tels que : l'éducation, le management de la formation, le marketing (organismes de sondage, sociétés d'études...), le consulting, le social, la gestion des ressources humaines, l'organisation du travail, l'administration publique...

## Établissement

- ◆ 37 UFR Arts et sciences humaines **Tours**  
double licence : Sociologie-Histoire

### Licence professionnelle \*

Accessible en 1 an après un bac + 2

### Métiers de la GRH : formation, compétences et emploi

L'objectif de cette licence est de préparer à l'exercice des différents métiers du secteur de la formation.

Les diplômés/es s'inséreront aussi bien en entreprise qu'au sein des organismes de formation et des OPCA (organismes paritaires collecteurs agréés). Les diplômés/es seront aptes à répondre aux nouvelles obligations législatives en matière de formation et aux responsabilités générales en matière de gestion de ressources humaines.

## Établissements

- ◆ 37 IUT **Tours** s ou A  
Parcours : développement des compétences et formation professionnelle
- ◆ 45 IUT **Orléans** s ou A

\* L'offre de formation des universités (Licences et Licences professionnelles) est en cours de validation.

Pour en savoir plus, rendez-vous aux journées portes ouvertes des universités et consultez leur site Internet.

[www.onisep.fr/Ma-voie-litteraire](http://www.onisep.fr/Ma-voie-litteraire)



### CPGE littéraires

Les classes préparatoires littéraires sont accessibles aux bacheliers et bachelières des séries générales L, ES et S qui se distinguent par un très bon niveau dans les disciplines littéraires. Voir le détail des CPGE page 10.

Adresses des établissements p. 79 et suivantes



Vous êtes intéressé/e par une classe prépa, consultez notre guide gratuit en ligne :

[www.onisep.fr/Pres-de-chez-vous/Centre-Val-de-Loire/Orleans](http://www.onisep.fr/Pres-de-chez-vous/Centre-Val-de-Loire/Orleans)

Bacs admis	CPGE en région Centre-Val de Loire		Écoles accessibles et concours communs
	1 <sup>re</sup> année	2 <sup>e</sup> année	
L en priorité ES ou S avec un très bon niveau littéraire	Classes préparatoires "lettres" 37 Lycée Descartes - Tours 45 Lycée Pothier - Orléans	ENS Ulm "lettres" 45 Lycée Pothier - Orléans	<ul style="list-style-type: none"> <li>ENS Paris ULM, concours A/L</li> <li>ENS Lyon, concours SH ou concours LA</li> <li>ENS Lyon, concours LV</li> <li>École nationale des Chartes, concours B (sans latin)</li> <li>26 écoles de commerce (banques BCE ou Ecricome) via la BEL</li> <li>3 instituts d'études politiques via la BEL</li> <li>École spéciale militaire Saint-Cyr, concours lettres</li> <li>Esit, Isit, ISMaPP, Celsa, École du Louvre</li> <li>Université Paris-Dauphine</li> <li>ESCEM Orléans-Tours-Poitiers</li> </ul>
		ENS Lyon "lettres et sciences humaines" 37 Lycée Descartes - Tours 45 Lycée Pothier - Orléans	<ul style="list-style-type: none"> <li>ENS Lyon, concours LSH, séries LA ou SH ou LV</li> <li>ENS Paris ULM, concours A/L</li> <li>ENS Paris-Saclay (ex-Cachan), concours LE anglais</li> <li>26 écoles de commerce (banques BCE ou Ecricome) via la BEL</li> <li>3 instituts d'études politiques via la BEL</li> <li>École spéciale militaire Saint-Cyr, concours lettres</li> <li>Esit, Isit, ISMaPP, Celsa, École du Louvre</li> <li>Université Paris-Dauphine</li> <li>École nationale des Chartes</li> <li>ESCEM Orléans-Tours-Poitiers</li> </ul>
S avec un très bon niveau en lettres ES ou L avec un très bon niveau en maths	Classes préparatoires "lettres et sciences sociales" 45 Lycée Pothier - Orléans	Classes préparatoires "lettres et sciences sociales" 45 Lycée Pothier - Orléans	<ul style="list-style-type: none"> <li>ENS Paris Ulm, concours B/L</li> <li>ENS Lyon, concours sciences économiques et sociales (SES)</li> <li>ENS Paris-Saclay (ex-Cachan), concours "sciences sociales"</li> <li>26 Écoles de commerce, concours "lettres et sciences sociales"</li> <li>4 écoles d'ingénieurs du concours Geidic</li> <li>ISMaPP, Celsa, ENSG-Géomatique, Ensae Paris Tech, Ensai</li> <li>Université Paris-Dauphine</li> <li>ESCEM Orléans-Tours-Poitiers</li> </ul>

9€

# ÉCONOMIQUES LITTÉRAIRES SCIENTIFIQUES

## TOUTES LES CLÉS POUR BIEN CHOISIR

disponible sur la librairie en ligne

MINISTÈRE  
DE L'ÉDUCATION  
NATIONALE

MINISTÈRE  
DE L'ENSEIGNEMENT SUPÉRIEUR,  
DE LA RECHERCHE  
ET DE L'INNOVATION

TOUTE L'INFO SUR LES MÉTIERS  
ET LES FORMATIONS

Pour chaque diplôme, les établissements sont classés par le numéro du département, le nom de l'établissement et de la ville.

- ◆ : établissements publics
- : établissements privés
- ▼ : CFA (Centre de formation d'apprentis)
- S : modalité de préparation "scolaire"
- A : modalité de préparation "apprentissage"

### S'INSCRIRE EN PACES

→ La Première Année Commune aux Études de Santé permet d'intégrer principalement la 2<sup>e</sup> année des cursus de **Médecine, Pharmacie, Maïeutique (sage-femme) et Odontologie**. Les lycéens/hes qui souhaitent s'inscrire en PACES devront utiliser la plateforme de préinscription ministérielle et suivre les consignes indiquées.

Le bac S est conseillé en raison du poids de la physique, de la chimie et de la biologie dans le programme.

La sectorisation des pré-inscriptions limite en priorité l'accès à la PACES aux bacheliers et bachelières de l'académie d'Orléans-Tours.

### EXPÉRIMENTATION PACES À TOURS

→ Des places en 2<sup>e</sup> année des études de Santé (médecine, maïeutique ou pharmacie) sont réservées aux étudiants et étudiantes inscrits, à l'université d'Orléans ou de Tours, en 2<sup>e</sup> ou 3<sup>e</sup> année de licence dans les disciplines :

- sciences de la vie
- physique
- chimie
- informatique
- mathématiques
- Staps.

Deux critères à remplir : l'étudiant/e doit être classé parmi les 20% des meilleurs résultats de sa promotion, devra avoir validé des unités d'enseignement complémentaires et passer un entretien devant un jury.

Plus d'informations sur le site : [www.univ-tours.fr](http://www.univ-tours.fr)

## Médical

### Diplôme d'État de médecine

Les études durent 9 ans pour les praticiens généralistes et 10 ou 11 ans, voire plus pour les autres spécialistes.

**2<sup>e</sup> et 3<sup>e</sup> années** (suite à la PACES) : enseignement des bases théoriques de la médecine et stages hospitaliers. En fin de 3<sup>e</sup> année, délivrance du diplôme de formation générale en sciences médicales.

**4<sup>e</sup>, 5<sup>e</sup> et 6<sup>e</sup> années** : acquisition d'une formation médicale complète et davantage de pratique hospitalière. En fin de 6<sup>e</sup> année, délivrance du diplôme de formation approfondie en sciences médicales.

**3<sup>e</sup> cycle** : d'une durée de 4 à 6 ans, il est structuré en 3 phases (socle, approfondissement et consolidation) afin de permettre à l'étudiant d'acquérir progressivement les connaissances et les compétences nécessaires à l'exercice de sa spécialité. Il conduit au diplôme d'études spécialisées (DES). Il est possible de poursuivre ses études après le DES.

**Candidature** : plateforme en ligne de préinscription dans l'enseignement supérieur

#### Établissement

- ◆ 37 UFR de Médecine Tours

### Diplôme d'État de pharmacie

Le nombre d'années d'études est de 6 ans pour celles et ceux qui s'orientent vers l'industrie ou l'officine et de 9 ans pour les spécialisations. Les études comptent 3 cycles.

Le **diplôme de formation générale en sciences pharmaceutiques** sanctionne le 1<sup>er</sup> cycle. Il comprend 6 semestres.

Le **diplôme de formation approfondie en sciences pharmaceutiques** sanctionne le 2<sup>e</sup> cycle. Il comprend 4 semestres.

Le **troisième cycle** comporte : soit un cycle court de 2 semestres, soit un cycle long de 8 semestres. Le diplôme d'Etat de docteur en pharmacie est délivré après validation des 3 cycles et une soutenance de thèse.

**Candidature** : plateforme en ligne de préinscription dans l'enseignement supérieur

#### Établissement

- ◆ 37 UFR de Sciences pharmaceutiques Tours

### Diplôme d'État de sage-femme

Le nombre d'années d'études est de 5 ans (dont l'année de PACES) pour obtenir le diplôme d'Etat de sage-femme. La formation est organisée sous forme d'alternance entre les enseignements théoriques et cliniques.

Le ou la sage-femme surveille l'évolution de la femme enceinte et pratique les accouchements, soit seul/e, soit en assistant un médecin. Après la naissance, il ou elle donne les soins nécessaires à la mère et à l'enfant.

**Candidature** : plateforme en ligne de préinscription dans l'enseignement supérieur

#### Établissement

- ◆ 37 École de sages-femmes Tours

## Paramédical

### Diplôme d'État d'ergothérapeute

Rééducateur/trice du geste, l'ergothérapeute aide les personnes handicapées (moteur, neuropsychologique...) à retrouver un maximum d'autonomie dans leur quotidien. Par le biais de jeux, d'activités artistiques ou de travaux manuels, il ou elle leur apprend ou réapprend patiemment les gestes usuels.

**Durée des études** : 3 ans.

**Admission sur concours** : être âgé/e de 17 ans minimum au 31 décembre de l'année du concours. Titulaire d'un bac ou d'un titre équivalent ou inscrit/e en terminale. Admission subordonnée à l'obtention du bac.

Un certain nombre de places sont réservées aux étudiants/es issus de la PACES de l'université de Tours, d'une sélection sur dossier après la L1 Sciences de la vie des universités de Tours ou d'Orléans ou de la L1 STAPS de l'université d'Orléans, d'une sélection sur dossier pour titulaires d'une licence ou d'un diplôme paramédical.

**Inscriptions** dès décembre 2017 sur le site : [irfss-centre.croix-rouge.fr](http://irfss-centre.croix-rouge.fr)

#### Établissement

- ◆ 37 IRFSS Croix-Rouge Française Chambray-lès-Tours

### Diplôme d'État d'infirmier

L'infirmier/ière soigne les malades et veille à leur bien-être. Ce métier à haute responsabilité exige rigueur, vigilance et technicité. Ses lieux d'exercice sont très variés : hôpital, clinique, domicile, entreprise, école, dispensaire, association humanitaire...

**Durée des études** : 3 ans.

**Admission sur concours** : être âgé/e de 17 ans minimum au 31 décembre de l'année du concours. Être titulaire d'un bac ou d'un titre équivalent ou inscrit/e en terminale. L'admission est alors subordonnée à l'obtention du bac.

**Inscriptions** dès décembre 2017 (IRFSS) ou janvier 2018 (IFPM et IFSI) sur les sites Internet ou auprès des instituts IFPM, IFSI et IRFSS.

#### Établissements

Instituts de formation en soins infirmiers (IFSI) :

- ◆ 18 Bourges, Vierzon
- ◆ 28 Chartres, Châteaudun,
- ◆ 28 Dreux (3<sup>e</sup> année possible en apprentissage) A
- ◆ 36 Châteauroux, Le Blanc
- ◆ 37 Amboise, Chambray-lès-Tours
- ◆ 41 Blois
- ◆ 45 Châlette-sur-Loing

Institut régional de formation sanitaire et sociale Centre-Val de Loire (IRFSS)

- ◆ 37 Chambray-lès-Tours (3<sup>e</sup> année possible en apprentissage) A

Institut de formation aux professions paramédicales (IFPM)

- ◆ 45 Orléans

### Diplôme d'État de manipulateur en électroradiologie médicale

Sous la responsabilité du médecin, il ou elle effectue des actes d'imagerie médicale (radiologie, scanner, IRM, médecine nucléaire...) destinés à poser un diagnostic, ou des traitements thérapeutiques (séances de radiothérapie).

**Durée des études** : 3 ans.

**Accès possible** : Bac S, Bac STL biotechnologies, Bac ST2S ou d'un diplôme équivalent.

**Candidature** : plateforme en ligne de préinscription dans l'enseignement supérieur

#### Établissement

- ◆ 37 Institut de formation de manipulateurs en électroradiologie médicale Chambray-lès-Tours

#### CONSULTEZ le dossier

"Les métiers de la santé et du social en région Centre-Val de Loire"

en ligne sur le site régional de l'Onisep :

[www.onisep.fr/Pres-de-chez-vous/Centre-Val-de-Loire/Orleans/Publications-de-la-region/Publications-thematiques/Guide-les-metiers-de-la-sante-et-du-social-en-region-Centre-Val-de-Loire/](http://www.onisep.fr/Pres-de-chez-vous/Centre-Val-de-Loire/Orleans/Publications-de-la-region/Publications-thematiques/Guide-les-metiers-de-la-sante-et-du-social-en-region-Centre-Val-de-Loire/)



Les dates précises des concours sont à consulter sur le site

<http://www.onisep.fr/Pres-de-chez-vous/Centre-Val-de-Loire/Orleans/Publications-de-la-region/Publications-thematiques/Calendrier-des-concours-de-la-sante-et-du-social>



### Diplôme d'État de masseur-kinésithérapeute

Assurer la rééducation des personnes atteintes de paralysies, de troubles neurologiques et des victimes d'accidents, aider les enfants et adultes souffrant d'affections respiratoires, circulatoires ou rhumatismales à retrouver une fonction motrice normale sont les activités quotidiennes de ce personnel paramédical.

63 places sont réservées aux étudiants/es de la PACES de la faculté de médecine de Tours, 15 places aux étudiants/es ayant validé la 1<sup>re</sup> année de licence de l'UFR STAPS d'Orléans, 6 places, aux étudiants/es ayant validé la 1<sup>re</sup> année de licence de sciences de la vie de l'UFR Sciences et techniques d'Orléans et 6 places, aux étudiants/es ayant validé la 1<sup>re</sup> année de licence de sciences de la vie de l'UFR Sciences et techniques de Tours.

**Durée des études :** 5 ans (avec l'année de PACES).

**Candidature :** plateforme en ligne de préinscription dans l'enseignement supérieur

#### Établissement

- ◆ 45 Institut de formation en masso-kinésithérapie Orléans

### Diplôme d'État de psychomotricien

Réconcilier les patients avec leur corps, tel est l'objectif du psychomotricien ou de la psychomotricienne. Il ou elle utilise le jeu pour rééduquer l'instabilité, les tics nerveux ou les troubles de l'orientation dans le temps ou dans l'espace de ses patients. Un métier sérieux et ludique à la fois.

**Accès possible** après la PACES (8 places) de l'université de Tours, la L1 STAPS de l'université d'Orléans (11 places) et la L1 sciences (6 places) de l'université de Tours et d'Orléans.

**Durée des études :** 3 ans.

#### Établissement

- ◆ 45 Institut de formation des psychomotriciens Orléans

### Diplôme d'État de technicien de laboratoire médical

A l'hôpital ou en laboratoire privé, ces professionnels/les de santé effectuent les analyses biomédicales permettant de prévenir ou d'identifier une maladie. Un travail sur prescription médicale uniquement, et sous la responsabilité des biologistes.

**Durée des études :** 3 ans.

**Accès possible :** titulaire d'un bac (S, STL, DAEU) ou d'un titre équivalent ou inscrit/e en terminale. Admission subordonnée à l'obtention du bac.

**Pour les plus de 26 ans,** inscription à l'IRFTLM.

**Pour les moins de 26 ans,**

**Candidature :** plateforme en ligne de préinscription dans l'enseignement supérieur et s'inscrire aux épreuves du concours auprès de l'IRFTLM du 1<sup>er</sup>/12/2017 au 15/04/2018.

32 places dont 16 places sont réservées aux étudiants/es issus de la PACES de Tours.

#### Établissement

- ◆ 37 Institut Régional de Formation de Techniciens de Laboratoire Médical Tours

### BTM prothésiste dentaire

Le/la prothésiste dentaire crée, modifie ou répare des appareils et des éléments de prothèse dentaire pour remplacer ou restaurer les dents.

**Accès possible :** Bac pro prothèse dentaire, 1<sup>re</sup> générale ou technologique

**Durée des études :** 3 ans

#### Établissement

- ▼ 45 CFA CMA du Loiret Orléans A

### BTS opticien lunetier

L'opticien/ne lunetier/ière réalise, adapte et délivre les équipements (lunettes, lentilles) qui compensent les défauts de vision. Il ou elle exécute l'ordonnance de l'ophtalmologiste. C'est un/e professionnel/le du secteur paramédical, le/la seul/e autorisé/e à délivrer des verres correcteurs. La plupart travaillent en qualité de salariés/es dans un magasin et ne rencontre pas de problèmes d'insertion.

**Accès possible :** Bac STI2D, Bac STL (SPCL), Bac Pro optique-lunetterie, Bac S

#### Établissement

- ◆ 41 Lycée Camille Claudel Blois s

### Licence professionnelle\*

Accessible en 1 an après un bac + 2

**Optique professionnelle : métiers de la vision : réfraction, contactologie, basse-vision**

Cette licence professionnelle prépare à une insertion rapide dans la vie active en tant qu'opticien/ne spécialisé/e en optométrie et basse vision, assistant/e ingénieur/e responsable technico-commercial/e, assistant/e dans un cabinet d'ophtalmologistes ou responsable d'unité spécialisée en optométrie et basse vision. Le diplôme d'opticien lunetier est le seul permettant la gestion d'un magasin d'optique-lunetterie et donne un droit d'exercice vis-à-vis du code de la santé publique.

#### Établissement

- ◆ 41 IUT Blois s ou A

### DTS imagerie médicale et radiologie thérapeutique

Sous la responsabilité du médecin, il ou elle effectue des actes d'imagerie médicale (radiologie, scanner, IRM, médecine nucléaire...) destinés à poser un diagnostic, ou des traitements thérapeutiques (séances de radiothérapie).

**Durée des études :** 3 ans.

**Accès possible :** Bac S, Bac STL biotechnologies, Bac ST2S ou d'un diplôme équivalent.

**Candidature :** plateforme en ligne de préinscription dans l'enseignement supérieur

#### Établissement

- ◆ 45 Lycée Voltaire Orléans s

### Certificat de capacité orthophoniste

L'orthophoniste est un/e spécialiste des troubles de la communication orale et écrite, chez l'enfant comme chez l'adulte. Il ou elle dépiste et traite tous les problèmes liés au langage : retard ou perte de la parole, prononciation, bégaiement, mais aussi difficultés de lecture, d'écriture et de calcul. 50 places à l'école de Tours.

**Durée des études :** 5 ans.

**Admission sur concours :** titulaire d'un bac ou d'un titre équivalent ou inscrit/e en terminale. Admission subordonnée à l'obtention du bac. **Inscriptions** dès novembre 2017 sur le site [www.med-univ-tours.fr](http://www.med-univ-tours.fr)

#### Établissement

- ◆ 37 École d'orthophonie Tours

### Certificat de capacité orthoptiste

Spécialiste du dépistage, de la rééducation et de la réadaptation oculaires, l'orthoptiste intervient sur prescription médicale d'un médecin ophtalmologiste pour mesurer le champ visuel ou déceler des strabismes.

15 places à l'école de Tours.

**Durée des études :** 3 ans.

**Admission sur concours :** titulaire d'un bac (S de préférence) ou d'un titre équivalent ou inscrit/e en terminale. Admission subordonnée à l'obtention du bac.

#### Établissement

- ◆ 37 École d'orthoptie Tours

### BP préparateur en pharmacie

Sous la responsabilité d'un/e pharmacien/ne, le/la préparateur/trice en pharmacie délivre les médicaments prescrits sur ordonnance. Il ou elle gère les stocks et effectue certaines préparations.

Titre homologué de niveau IV.

**Accès possible :** bac S ou STL.

**Durée des études :** 2 ans

Autre admission : être titulaire du bac, BEP carrières sanitaires et sociales, bac non scientifique.

**Durée des études :** 2 ou 3 ans avec une mise à niveau possible.

#### Établissements

- ▼ CFA de la pharmacie A
  - 18 Bourges
  - 37 Joué-lès-Tours
  - 45 Orléans

### Diplôme de préparateur en pharmacie hospitalière

Le/la préparateur/trice en pharmacie hospitalière exerce en pharmacie à usage intérieur des établissements publics de santé.

Titre homologué de niveau III.

**Admission :** titulaires du BP préparateur en pharmacie.

#### Établissements

- ▼ 37 CFA de la pharmacie Joué-lès-Tours A
- ◆ 37 CFPPH Chambray-lès-Tours A

### Formation complémentaire préparation aux concours infirmiers

**Durée des études :** 1 an.

#### Établissements

- ◆ 18 Lycée Jacques Cœur Bourges
- ◆ 28 Lycée Jehan de Beauce Chartres
- ◆ 36 Lycée Blaise Pascal Châteauroux
- ◆ 37 Lycée Choiseul Tours
- 37 Lycée privé Saint-Gilles Veigné
- ◆ 45 Lycée Voltaire Orléans
- 45 Lycée privé S<sup>te</sup>-Croix S<sup>te</sup>-Euvrte Orléans

### Voir également secteur Sciences domaine Biologie.

Page 71.

\* L'offre de formation des universités (Licences et Licences professionnelles) est en cours de validation. Pour en savoir plus, rendez-vous aux journées portes ouvertes des universités et consultez leur site Internet.

Pour chaque diplôme, les établissements sont classés par le numéro du département, le nom de l'établissement et de la ville.

- ◆ : établissements publics
- ▼ : établissements privés
- ▼ : CFA (Centre de formation d'apprentis)
- S : modalité de préparation "scolaire"
- A : modalité de préparation "apprentissage"

## Social

### BTS économie sociale familiale

Les titulaires du BTS ESF interviennent comme travailleurs sociaux sur la prévention de l'exclusion sous toutes ses formes.

Pour exercer la profession de conseiller/ère en économie sociale et familiale, il faut, suite au BTS, obtenir le diplôme d'État de conseiller en économie sociale familiale préparé en 1 an aux lycées de Bourges, Chartres, Blois et à l'IRFSS Centre-Val de Loire à Chambray-lès-Tours (possible par apprentissage).

**Accès possible :** Bac ST2S

Bac Pro accompagnement soins et services à la personne

Bac Pro service de proximité et de vie locale

#### Établissements

- ◆ 18 Lycée Jacques Cœur **Bourges s**
- ◆ 28 Lycée Jehan de Beauce **Chartres s**
- 37 MFR Tours-Val de Loire **Tours A**
- 41 Lycée privé La Providence **Blois s**

### BTS services et prestations du secteur sanitaire et social

Les titulaires du BTS SP3S exercent dans différentes structures : mutuelles, structures de soins, centres d'action sociale, services de protection de la jeunesse, établissements médico-sociaux, entreprises d'aide à la personne...

Interlocuteurs/trices privilégiés de l'usager, ils ou elles analysent ses besoins, lui proposent des prestations et des services appropriés et assurent la gestion de son dossier.

**Accès possible :** Bac ST2S en priorité

Bac Pro accompagnement soins et services à la personne

Bac Pro service de proximité et vie locale

#### Établissements

- ◆ 28 Lycée Jehan de Beauce **Chartres s**
- ▼ 37 Campus des métiers et de l'artisanat **Joué-lès-Tours A**
- 41 Lycée privé La Providence **Blois s**
- ◆ 45 Lycée Voltaire **Orléans s**
- 45 Lycée privé S<sup>te</sup>-Croix S<sup>t</sup>-Euverte **Orléans s**

### DUT carrières sociales option animation sociale et socio-culturelle

Ce DUT forme des animateurs et animatrices sociaux et socio-culturels qui interviennent auprès de tous les types de publics que ce soit dans le secteur socio-culturel, le secteur de l'insertion ou le secteur médico-social. Les débouchés sont extrêmement divers. Une expérience dans l'animation ou une responsabilité auprès de groupes ou d'associations est souhaitable.

#### Établissement

- ◆ 37 IUT **Tours s**

### DUT carrières sociales option gestion urbaine

L'option gestion urbaine forme des professionnels/les de la ville, notamment des responsables de projet, attachés/es de collectivité ou assistants/es d'ingénieur/e civil/e. Leur maîtrise des outils d'analyse, de gestion et de prévision leur permet de mettre en place des programmes et d'en suivre la réalisation.

#### Établissement

- ◆ 18 IUT **Bourges s**

### Licence professionnelle\*

Accessible en 1 an après un bac + 2

**Gestion et accompagnement de projets pédagogiques :** médiation scientifique et éducation à l'environnement

La licence a pour objectif la formation d'animateurs et animatrices pédagogiques et de médiateurs et médiatrices scientifiques capables de concevoir, de négocier et d'animer des actions d'information, d'initiation et d'éducation auprès de publics diversifiés dans les domaines des sciences, des techniques et de l'environnement.

#### Établissement

- ◆ 37 IUT **Tours s**

### Licence professionnelle\*

Accessible en 1 an après un bac + 2

**Intervention sociale : accompagnement de publics spécifiques :** 2 parcours :

- Gestion de la protection sociale

Les titulaires de cette licence deviennent immédiatement opérationnels dans les métiers de la gestion des services de protection sociale grâce à leur connaissance des institutions sociales et des mécanismes de l'intervention sociale. Cette formation leur assure une véritable culture du "social".

#### Établissement

- ◆ 18 IUT **Bourges s**

- Techniques d'intervention et d'animation psychosociale auprès des publics vulnérables

Il s'agit d'une formation pluridisciplinaire, destinée à former des professionnels/les capables de concevoir, de contractualiser et d'animer des actions de formation, d'initiation, de prévention et d'éducation auprès de publics vulnérables dans des secteurs diversifiés, social, médico-social et sanitaire.

#### Établissement

- ◆ 37 IUT **Tours s**

### Diplôme d'État d'assistant de service social

L'assistant/e de service social apporte aide et soutien à des personnes, des familles ou des groupes en difficulté, en les aidant à s'insérer socialement ou professionnellement.

**Durée des études :** 3 ans.

**Admission sur concours :** être titulaire d'un bac ou d'un titre équivalent ou inscrit en terminale. Admission subordonnée à l'obtention du bac.

**Inscriptions** dès septembre 2017 sur les sites : [irfss-centre.croix-rouge.fr](http://irfss-centre.croix-rouge.fr) [www.erts-olivet.org](http://www.erts-olivet.org)

#### Établissements

- ◆ 37 IRFSS Centre-Val de Loire Croix-Rouge Française **Chambray-lès-Tours**
- ◆ 45 École Régionale du Travail Social **Olivet**

Adresses des établissements p. 79 et suivantes

### Diplôme d'État d'éducateur de jeunes enfants

Spécialiste de la petite enfance, l'éducateur/trice a une triple fonction : éducation, prévention et coordination. Il ou elle intervient dans les structures accueillant les enfants de moins de 7 ans : crèches, haltes garderies...

**Durée des études :** 3 ans.

**Inscriptions** dès septembre 2017 sur le site [www.its-tours.com](http://www.its-tours.com)

**Admission sur concours :** être titulaire d'un bac ou d'un titre équivalent ou inscrit/e en terminale. Admission subordonnée à l'obtention du bac.

#### Établissement

- ◆ 37 Institut du Travail Social **Tours A**

### Diplôme d'État d'éducateur spécialisé

L'éducateur/trice spécialisé participe à l'éducation d'enfants et d'adolescents en difficulté. Il ou elle soutient aussi des adultes présentant des déficiences physiques et/ou psychiques pour les aider à retrouver de l'autonomie.

**Durée des études :** 3 ans.

**Inscriptions** dès septembre 2017 sur les sites : [www.its-tours.com](http://www.its-tours.com) [www.erts-olivet.org](http://www.erts-olivet.org)

**Admission sur concours :** être titulaire d'un bac ou d'un titre équivalent ou inscrit/e en terminale. Admission subordonnée à l'obtention du bac.

#### Établissements

- ◆ 37 Institut du Travail Social **Tours A**
- ◆ 45 École Régionale du Travail Social **Olivet A**

### Diplôme d'État d'éducateur technique spécialisé

L'éducateur/trice technique spécialisé/e est à la fois éducateur/trice et spécialiste d'une technique professionnelle qu'il ou elle transmet aux personnes dont il ou elle a la charge. Ce professionnel favorise l'insertion professionnelle et l'intégration sociale, et contribue au développement de l'autonomie des personnes en difficulté.

**Durée des études :** 3 ans.

**Inscriptions** dès septembre 2017 sur les sites : [www.its-tours.com](http://www.its-tours.com) [www.erts-olivet.org](http://www.erts-olivet.org)

**Admission sur concours :** être titulaire d'un bac ou d'un titre équivalent ou d'un diplôme de niveau V avec 3 ans d'expérience.

#### Établissements

- ◆ 37 Institut du Travail Social **Tours**
- ◆ 45 École Régionale du Travail Social **Olivet A**

### Formation complémentaire préparation aux concours sociaux

**Durée des études :** 1 an.

#### Établissements

- ◆ 28 Lycée Jehan de Beauce **Chartres**
- 45 Lycée privé S<sup>te</sup>-Croix S<sup>t</sup>-Euverte **Orléans**

## Soins

### BTS Métiers de la coiffure

Le titulaire du BTS Métiers de la coiffure possède des compétences managériales, scientifiques et techniques, qui lui permettent de travailler chez les différents acteurs du secteur de la coiffure.

**Durée des études :** 2 ans.

#### Établissement

- ▼ 45 CFA de la CMA du Loiret **Orléans A**

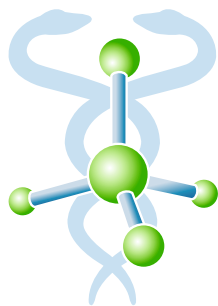

## Concours SUP

27, rue Eupatoria - 37000 TOURS  
Tél. : 02 47 66 31 66  
infos@concours-sup.fr  
www.concours-sup.fr

# Prépa. PACES à Tours MÉDECINE & PHARMACIE

Etablissement Privé d'Enseignement Supérieur déclaré auprès du Rectorat d'Orléans – Tours

Depuis **1996**, préparation efficace et intensive aux épreuves des concours de **L1-SANTÉ (PACES)** :

- MÉDECINE, KINÉ
- PHARMACIE
- DENTAIRE
- SAGE-FEMME

Tous les ans,  
**plus de la moitié**  
**des reçus aux concours**  
PACES  
(promos Médecine,  
Pharmacie, ...)  
sortent de  
**Concours Sup !**

**Votre allié pour la réussite**

Le Directeur de l'établissement et sa collaboratrice, **DOCTEURS D'UNIVERSITE** en Chimie-Physique et Biologie, assurent eux-mêmes l'enseignement des matières clés depuis la création de l'établissement.

### ➤ Stage de pré-entrée (pendant 3 semaines avant la rentrée)

Préparation à la rentrée universitaire assurant la transition entre le lycée et l'enseignement supérieur :

- Méthode de travail personnel,
- Acquisition du rythme de la Faculté,
- Anticipation sur le programme de 1<sup>ère</sup> année,
- Entraînement sur des sujets type concours.

### ➤ Encadrement annuel (Septembre à Mai)

- Séances hebdomadaires suivant l'évolution du programme à la Faculté,
- Enseignements dirigés,
- Colles "type concours" dans toutes les matières avec notes et classements réguliers,
- Stages de concours blancs pour faire une synthèse générale des révisions.

### ➤ Très bons résultats réguliers

2017  
2016  
2015

- MÉDECINE 2017 : **9 sur les 20 premiers** de la Faculté : 1<sup>er</sup>, 4<sup>ème</sup>, 7<sup>ème</sup>, 10<sup>ème</sup> ...
- MÉDECINE 2016 : **8 sur les 16 premiers** de la Faculté : 1<sup>er</sup>, 2<sup>ème</sup>, 3<sup>ème</sup>, 5<sup>ème</sup>, 6<sup>ème</sup>, 10<sup>ème</sup> ...
- MÉDECINE 2015 : **20 sur les 30 premiers** de la Faculté : 1<sup>er</sup>, 2<sup>ème</sup>, 4<sup>ème</sup>, 5<sup>ème</sup>, 6<sup>ème</sup>, 10<sup>ème</sup> ...

2014

- MÉDECINE : 1<sup>er</sup>, 2<sup>ème</sup>, 4<sup>ème</sup>, 5<sup>ème</sup>, 6<sup>ème</sup>, 9<sup>ème</sup> ...  
et **20 sur les 30 premiers** de la Faculté
- PHARMACIE : 2<sup>ème</sup>, 3<sup>ème</sup> et 5<sup>ème</sup>  
et **7 sur les 13 premiers** de la Faculté

2013

- MÉDECINE : 2<sup>ème</sup>, 3<sup>ème</sup>, 5<sup>ème</sup>, 6<sup>ème</sup>, 8<sup>ème</sup>, 10<sup>ème</sup> ...  
et **22 sur les 30 premiers** de la Faculté
- PHARMACIE : 1<sup>er</sup>, 3<sup>ème</sup>, 6<sup>ème</sup>, 7<sup>ème</sup>, 9<sup>ème</sup>, 10<sup>ème</sup> ...  
et **15 sur les 30 premiers** de la Faculté

2012

- MÉDECINE : 1<sup>er</sup>, 2<sup>ème</sup>, 4<sup>ème</sup>, 5<sup>ème</sup>, 7<sup>ème</sup>, 8<sup>ème</sup>, 9<sup>ème</sup> ...  
et **21 sur les 30 premiers** de la Faculté
- PHARMACIE : 2<sup>ème</sup>, 4<sup>ème</sup>, 5<sup>ème</sup> ...  
et **7 sur les 12 premiers** de la Faculté

2011

- MÉDECINE : 1<sup>er</sup>, 2<sup>ème</sup>, 3<sup>ème</sup>, 4<sup>ème</sup> ...  
et **14 sur les 21 premiers** de la Faculté
- PHARMACIE : 3<sup>ème</sup>  
et **12 sur les 22 premiers** de la Faculté





# TUTORAT PACES

Médecine - Pharmacie - Maïeutique - Dentaire - Kiné

50€  
L'ANNÉE

## L'ENTRAÎNEMENT EST INDISPENSABLE À LA RÉUSSITE

### LA FORMULE EN SALLE

#### EN CONTINU

Deux **examens blancs** toutes les **semaines** suivis d'une correction en salle en petits groupes

Un **forum en ligne** et une **permanence** pour répondre à toutes questions dans les plus brefs délais

Un accès privilégié aux **examens blancs des années passées** et à leurs corrections via notre **plateforme internet**

#### PONCTUELLEMENT

Des **enseignements dirigés interactifs** reprenant certains points de cours

Des **fiches et polycopiés** de cours et d'exercices

Un **concours blanc** par semestre **relu par les professeurs**

### UNE PRÉ-RENTRÉE

Transition Lycée/Faculté facilitée

Initiation aux bases de cours et au rythme de la PACES

Acquisition progressive d'une méthode de travail

### UN ENCADREMENT REPRÉSENTATIF

1150

Près de 1150 **adhérents en formule en salle** cette année, soit **72% de la promotion**.

140

Plus de 140 tuteurs **sélectionnés et formés**, étudiants de médecine, sage-femme et pharmacie **ayant tous réussi leur PACES**.

## Tutorat Santé de Tours

*Soutenu par la faculté de Médecine de Tours et reconnu par le Ministère de l'Enseignement Supérieur et de la Recherche*

### CONTACTS :

TEL : 02.47.36.61.17

MAIL : tutotours@gmail.com

WEB : www.tutotours.fr





# PRÉPARATION AUX CONCOURS

## L1 Santé - PACES

Stage de pré-rentrée - Encadrement annuel - Concours blancs  
Méthodologie - Polycopiés - Suivi individuel

## PARAMÉDICAL - SOCIAL

Orthophonie - Infirmier - Ergothérapie - Psychomotricité  
Orthoptie - Podologie - Éducateur de jeunes enfants  
Assistant de service social - Éducateur spécialisé  
Moniteur-éducateur

## REMISE À NIVEAU SCIENTIFIQUE

Depuis 1992,  
la prépa référence  
pour réussir





Pour chaque diplôme, les établissements sont classés par le numéro du département, le nom de l'établissement et de la ville.

- ◆ : établissements publics
- : établissements privés
- ▼ : CFA (Centre de formation d'apprentis)
- S : modalité de préparation "scolaire"
- A : modalité de préparation "apprentissage"

## Agroalimentaire

### B TSA analyses agricoles biologiques et biotechnologiques

Les techniciens/nes occupent des emplois dans des laboratoires spécialisés dans les domaines de la biologie, de l'agronomie, de la médecine humaine et vétérinaire, des industries alimentaires.

#### Accès possible

Bac pro technicien conseil-vente en alimentation  
Bac STAV, Bac STL, Bac S  
Bac pro bio-industries de transformation  
Bac pro maintenance des équipements industriels  
Bac STI2D

#### Établissements

- ▼ 28 AFTEC-Formation - CFSA antenne LPAP Gabriel Bridet Anet **A**
- ◆ 41 LEGTA Vendôme **S**
- ▼ 41 CFAAD du Loir-et-Cher Blois **A**

### BTS qualité dans les industries alimentaires et les bio-industries

Ces techniciens/nes exercent essentiellement leurs fonctions dans les industries alimentaires, les bio-industries, les industries pharmaceutiques et cosmétiques. Ils ou elles participent à l'assurance qualité ou à des activités de recherche-développement.

#### Accès possible

Bac STL

#### Établissement

- ◆ 28 Lycée Rotrou Dreux **S**

### B TSA sciences et technologies des aliments spécialité aliments et processus technologiques

Le BTS STA permet d'acquérir une formation scientifique et technologique dans le domaine de l'alimentation, de la santé et de la qualité des produits alimentaires.

Les techniciens/nes occupent au sein de l'entreprise agroalimentaire des emplois spécialisés : encadrement d'une équipe ou d'un service de production, mise au point de nouveaux produits, service qualité.

#### Accès possible

Bac STAV, Bac STL, Bac S  
Bac pro bio-industries de transformation  
Bac pro technicien conseil-vente en alimentation  
Bac pro maintenance des équipements industriels  
Bac STI2D

#### Établissements

- ◆ 28 LEGTA Sours (Chartres) **S**
- ▼ 28 CFAAD d'Eure-et-Loir Sours (Chartres) **A**

## Biologie

### BTS analyses de biologie médicale

Les techniciens/nes en analyses de biologie médicale assurent l'exécution de diverses analyses destinées à faciliter le diagnostic, le traitement ou la prévention des maladies.

Ils ou elles sont employés/es dans les laboratoires d'analyses médicales publics ou privés, les laboratoires de contrôle qualité de l'industrie agro-

alimentaire ou dans les laboratoires de recherche médicale et vétérinaire...

#### Accès possible

Bac STL biotechnologies  
Bac S

#### Établissements

- ◆ 28 Lycée Rotrou Dreux **S**
- 37 Lycée privé Marmoutier Tours **S**

### BTS bio-analyses et contrôles

Les techniciens/nes en bioanalyses et contrôles contribuent à l'élaboration, à la mise en œuvre et au suivi d'une production. Ces activités impliquent la manipulation de produits chimiques ou biologiques ainsi que l'utilisation d'appareils de laboratoire. Elles font appel aux techniques relevant des domaines de la biochimie, microbiologie, immunologie et biologie moléculaire ou cellulaire.

Les débouchés se situent principalement dans les laboratoires de contrôle, recherche, développement et production de l'industrie agroalimentaire, pharmaceutique et cosmétique.

#### Accès possible

Bac STL biotechnologies  
Bac S

#### Établissements

- ◆ 18 Lycée Jacques Cœur Bourges **S**
- 37 Lycée privé Marmoutier Tours **S**

### BTS biotechnologies

Les titulaires de ce BTS sont des techniciens/nes de recherche et de production. Ils ou elles mettent à profit certaines des transformations réalisées par les micro-organismes afin de produire des substances pour la chimie, la pharmacie ou l'industrie agroalimentaire. Sous la responsabilité des chefs/fes de laboratoire ou de fabrication, ils ou elles mènent des expériences sur les agents biologiques : ils ou elles les isolent, les préparent, les fractionnent et les purifient en vue de la production.

#### Accès possible

Bac STL biotechnologies  
Bac S

#### Établissement

- ◆ 45 Lycée Jacques Monod S'-Jean-de-Braye **S**

### DUT génie biologique

Trois options sont proposées à l'IUT de Tours :

- **analyses biologiques et biochimiques** : des débouchés dans les laboratoires d'analyses médicales ou vétérinaires, de contrôle alimentaire, de recherche, des secteurs biotechnologiques de l'industrie, de la cosmétologie...

- **diététique** : des emplois en milieu hospitalier, dans la restauration collective de bien-portants, dans l'industrie alimentaire, la distribution...

- **génie de l'environnement** : les emplois se situent dans les laboratoires publics ou privés, les sociétés d'exploitation de réseaux de distribution d'eau, les communes...

#### Établissement

- ◆ 37 IUT Tours **S**

### Licence Sciences de la vie\*

La licence sciences de la vie forme les étudiants/es à la biologie (biologie animale et végétale, biologie cellulaire et moléculaire, biologie du développement, génétique, physiologie animale et végétale, immunologie...), aux enseignements scientifiques pluridisciplinaires (chimie, géosciences...) et à la méthodologie (analyses de graphiques, de données, dessin d'observation...).  
Débouchés : biologiste ou technicien/ne recherche et développement, chargé/e d'étude environnement, concours d'assistant/e d'ingénieur/e et technicien/ne dans les organismes publics de recherche ou dans le secteur privé, enseignement (avec un master), concours administratifs...

A l'université d'Orléans, la discipline (mention) Sciences de la vie est intégrée au portail scientifique dans lequel l'étudiant/e choisit dès le 1<sup>er</sup> semestre de L1 3 disciplines scientifiques parmi les 6 proposées.

#### Établissements

- ◆ 28 Antenne des sciences Chartres (antenne de l'université d'Orléans)
  - ◆ 37 UFR sciences et techniques Tours
- 3 parcours :
- international en L2
  - biologie-santé en L3
  - biodiversité écologie évolution en L3
- ◆ 45 UFR Sciences et techniques Orléans

### Licence professionnelle\*

Accessible en 1 an après un bac + 2

#### Bio-industries et biotechnologies : contrôle et analyse des bio-médicaments et bio-cosmétiques

La formation permet au titulaire de la licence de développer des compétences de mise en œuvre et d'amélioration de techniques d'analyses complexes afin d'évaluer la qualité de biomédicaments et de biocosmétiques, en phase de développement, de mise au point ou en production dans les industries du médicament et les industries cosmétiques.

#### Établissement

- ◆ 37 UFR Sciences pharmaceutiques Tours **S**

### Licence professionnelle\*

Accessible en 1 an après un bac + 2

#### Bio-industries et biotechnologies : biotechnologies appliquées aux industries des agroressources (nom du parcours sous réserve)

L'objectif de la licence est de former des professionnels/les capables d'apporter à leur entreprise des compétences techniques et des solutions technologiques innovantes dans l'utilisation et la valorisation des matières premières et produits issus des agroressources grâce à l'utilisation des biotechnologies appliquées au secteur d'activité.

#### Établissement

- ▼ 28 Campus de la CCI d'Eure-et-Loir Chartres **A**

\* L'offre de formation des universités (Licences et Licences professionnelles) est en cours de validation. Pour en savoir plus, rendez-vous aux journées portes ouvertes des universités et consultez leur site Internet.



**Licence professionnelle\***

Accessible en 1 an après un bac + 2

**Biologie analytique et expérimentale : santé humaine et animale**

Les métiers de la biologie analytique et expérimentale sont extrêmement diversifiés et touchent à plusieurs domaines de l'industrie et des services. Ils débouchent sur des postes de cadre moyen dans les secteurs de la santé.

**Établissement**

◆ 37 IUT Tours **S** ou **A**

**Licence professionnelle**

Accessible en 1 an après un bac + 2

**Transformation industrielle :**

valorisation des ressources végétales (*intitulé sous réserve*)

Voir secteur Agriculture - environnement page 38

**Chimie****BTS métiers de la chimie**

Les débouchés se répartissent dans le vaste secteur chimique et para-chimique et dans d'autres secteurs où la chimie intervient : électronique, cosmétologie, agroalimentaire... Il s'agit d'emplois en laboratoire ou en production. Le secteur technico-commercial est relativement ouvert.

**Accès possible**

Bac STL sciences physiques et chimiques de laboratoire  
Bac S

**Établissements**

- 28 Lycée privé Notre-Dame Chartres **S**
- 45 Lycée privé S-François-de-Sales Gien **S**

**BTS métiers de l'esthétique-cosmétique-parfumerie**

Le BTS métiers de l'esthétique-cosmétique-parfumerie forme des professionnels/les capables à la fois d'exécuter des soins esthétiques, de concevoir et de développer des produits des services, et de gérer un point de vente.

Trois options sont proposées en 2<sup>e</sup> année : management (A), formation-marques (B), cosmétologie (C).

**Accès possible**

Bac pro esthétique-cosmétique-parfumerie  
Bac ST2S  
Bac S

**Établissements**

- 18 Lycée privé Saint-Joseph Vierzon (option B) **S**
- ◆ 28 LP Gilbert Courtois Dreux (option B et C) **S**
- 37 Lycée privé Esthétique de Touraine Tours (options A, B, C) **S**
- 37 Campus des métiers et de l'artisanat Joué-lès-Tours (option B) **A**
- ▼ 45 CFA de la CMA du Loiret Orléans (option B) **A**

**DUT chimie option chimie**

Collaborateur/trice direct/e des ingénieurs/es ou des chercheurs/euses, le/la titulaire du DUT chimie option chimie réalise des dosages, effectue des réactions chimiques, procède à des mesures et à des essais. Il ou elle peut travailler en recherche-développement, en production, en analyse ou en contrôle, dans l'industrie chimique et parachimique ou dans la protection de l'environnement.

**Établissement**

◆ 45 IUT Orléans **S**

**Licence Chimie\***

La chimie est abordée dans ses différentes composantes : chimie organique (étude des composés contenant du carbone et synthèse de nouvelles molécules pharmaceutiques, plastiques...), chimie inorganique ou minérale (étude de la synthèse des métaux et alliages), chimie physique (axée sur les propriétés physiques des matériaux), chimie analytique (techniques pour déterminer la composition des matériaux), chimie macromoléculaire... Les étudiants/es abordent les outils du chimiste : mathématiques, informatique, physique.

Les étudiants/es apprennent à mettre en oeuvre des expériences, à analyser et à interpréter des données expérimentales, dans le cadre de TP (travaux pratiques) et de TD (travaux dirigés).

A l'université d'Orléans, la discipline (mention) Chimie est intégrée au portail scientifique dans lequel l'étudiant/e choisit dès le 1<sup>er</sup> semestre de L1 3 disciplines scientifiques parmi les 6 proposées.

**Établissement**

- ◆ 37 UFR sciences et techniques Tours
- ◆ 45 UFR Sciences et techniques Orléans

**Licence professionnelle\***

Accessible en 1 an après un bac + 2

**Chimie analytique, contrôle, qualité, environnement**

Cette licence a pour vocation de former des spécialistes en chimie analytique compétents pour traiter toutes les phases d'un processus d'analyse. Ils ou elles s'intégreront dans des fonctions telles que technicien/ne de laboratoire en développement analytique ou en contrôle-qualité, assistant/e d'ingénieur/e analyste, agent/e de maîtrise responsable de projets de développement analytique.

**Établissement**

◆ 45 IUT Orléans **S** ou **A**

**Licence professionnelle\***

Accessible en 1 an après un bac + 2

**Chimie : formulation**

Les titulaires de la licence pourront animer une équipe de techniciens/nes, mettre en œuvre une méthodologie pour élaborer ou améliorer une formulation, être à l'interface entre le laboratoire et la production mais aussi entre le laboratoire et le service qualité ou le service de veille stratégique.

Cette formation offre des débouchés dans les laboratoires de formulation, en recherche-développement, en analyse sensorielle, aux services qualité, comme chef/e de produit, formulateur/trice...

**Établissement**

◆ 45 IUT Orléans (avec le CFA AFI24) **A**

**Licence professionnelle\***

Accessible en 1 an après un bac + 2

**Industries pharmaceutiques, cosmétologiques et de santé : gestion, production et valorisation : formulation et contrôle qualité des cosmétiques**

Cette licence forme des techniciens/nes aptes à assurer des fonctions techniques dans les domaines suivants : mise au point galénique, gestion de la production de produits cosmétiques, contrôle des matières premières, contrôles et essais sur des produits finis de l'industrie cosmétique.

**Établissement**

◆ 37 UFR Sciences pharmaceutiques Tours **S** ou **A**

**Licence professionnelle\***

Accessible en 1 an après un bac + 2

**Chimie industrielle**

Les titulaires de cette licence sont susceptibles d'intervenir principalement dans les grandes entreprises et les PME des secteurs chimiques et parachimiques. Principalement en R&D (développement et pilote), dans les ateliers de production mais aussi dans des bureaux d'études en maintenance, HSE, qualité.

**Établissement**

◆ 45 IUT Orléans **S** ou **A**

**Technicien en pharmacie et cosmétique industrielles (TPCI)**

Cette formation prépare aux métiers de la fabrication et du conditionnement de produits de santé. Elle conduit à des postes en laboratoire de contrôle qualité.

Titre homologué de niveau IV, Bac + 1

Accès : niveau bac scientifique, technologique ou professionnel.

Durée des études : 2 ans.

**Établissement**

■ 37 Groupe IMT Tours (CFA métiers des industries pharmaceutiques et cosmétologiques) **A**

**Technicien supérieur en pharmacie et cosmétique industrielles (TSPCI)**

Cette formation prépare aux métiers de la fabrication et du conditionnement de produits de santé. Elle conduit à des postes en laboratoire de contrôle qualité.

Titre homologué de niveau III, Bac + 2

Accès : niveau bac scientifique, technologique ou professionnel.

Durée des études : 2 ans.

**Établissement**

■ 37 Groupe IMT Tours (CFA métiers des industries pharmaceutiques et cosmétologiques) **A**

- ◆ : établissements publics
- : établissements privés
- ▼ : CFA (Centre de formation d'apprentis)
- S** : modalité de préparation "scolaire"
- A** : modalité de préparation "apprentissage"

Pour chaque diplôme, les établissements sont classés par le numéro du département, le nom de l'établissement et de la ville.

\* L'offre de formation des universités (Licences et Licences professionnelles) est en cours de validation. Pour en savoir plus, rendez-vous aux journées portes ouvertes des universités et consultez leur site Internet.

## Technicien spécialisé en bioproduction industrielle (TSBI)

Les techniciens/nes exercent leur activité dans les industries biotechnologiques en production ou au sein de services supports : contrôle de la qualité, assurance de la qualité, sécurité-environnement, méthodes... Ils ou elles peuvent aussi accéder à des emplois en R&D.

Certification de niveau Bac + 3.

Accès : niveau bac + 2 scientifique ou titre délivré par le groupe IMT.

Durée des études : 1 an.

### Établissement

■ 37 Groupe IMT (CFA métiers des industries pharmaceutiques et cosmétologiques) Tours A

## BP préparateur en pharmacie

Voir secteur Santé - social. Page 66.

## Diplôme de préparateur en pharmacie hospitalière

Voir secteur Santé - social. Page 66.

## Géologie

### Licence Sciences de la terre\*

La formation dispense des savoir-faire spécifiques au domaine. Au programme, les géosciences (géo-chimie, géodynamique, géophysique, géologie, minéralogie, tectonique, hydrogéologie, sédimentologie, physique des roches, histoire de la Terre...), enseignements scientifiques pluridisciplinaires (physique, chimie, mathématiques, biologie, informatique, ingénierie mécanique). Cette formation aborde également l'acquisition des outils (cartographie) et méthodes scientifiques (observation, analyse, traitement des données...), formation de terrain (observation de roches, réalisation de cartes...). Une large place est réservée à l'usage de l'outil informatique et à l'anglais général et scientifique.

Cette licence offre des débouchés vers les métiers de technicien/ne supérieur/e géologue, agent/e de bureaux d'études, l'enseignement (avec un master), concours de la fonction publique (équipement, environnement...).

A l'université d'Orléans, la discipline (mention) Sciences de la terre est intégrée au portail scientifique dans lequel l'étudiant/e choisit dès le 1<sup>er</sup> semestre de L1 3 disciplines scientifiques parmi les 6 proposées.

### Établissement

◆ 37 UFR sciences et techniques Tours  
Parcours : environnement  
◆ 45 OSUC Orléans

## Mathématiques

### Licence Mathématiques\*

L'objectif est de proposer aux étudiants/es une formation en mathématiques qui sans négliger les besoins traditionnels, s'ouvre aux divers aspects des mathématiques et aux multiples applications de cette discipline. Au programme, mathématiques (analyse, algèbre, géométrie, probabilités, statistiques...), informatique (modélisation et simulation numériques, apprentissage de l'utilisation des logiciels mathématiques).

Elle permet l'accès à de nombreux concours de la fonction publique (enseignement avec un master,

instituts de statistiques...). Elle permet d'accéder aux métiers d'analyste financier, statisticien/ne... pour exercer dans les secteurs d'activités tels que la recherche, les services R&D dans l'industrie et les services, l'informatique, la banque-finance, les statistiques...

A l'université d'Orléans, la discipline (mention) Mathématiques est intégrée au portail scientifique dans lequel l'étudiant/e choisit dès le 1<sup>er</sup> semestre de L1 3 disciplines scientifiques parmi les 6 proposées.

A l'université de Tours, la première année de la licence peut être suivie à Tours ou à Blois. Les 2<sup>e</sup> et 3<sup>e</sup> années sont localisées exclusivement à Tours.

### Établissements

◆ 37 UFR sciences et techniques Tours  
◆ 41 Antenne universitaire Blois (antenne de l'université de Tours)  
◆ 45 UFR sciences et techniques Orléans

## Physique - Optique

### BTS techniques physiques pour l'industrie et le laboratoire

Ce BTS forme des spécialistes en mesures physiques capables de concevoir et de mettre en œuvre une chaîne de mesure adaptée à un usage particulier. Ils ou elles peuvent s'insérer aussi bien dans un laboratoire de recherche que dans les bureaux d'études et de méthodes, les services qualité, maintenance, assistance aux clients dans un grand nombre de secteurs.

Le lycée privé S<sup>te</sup>-Croix-S<sup>t</sup>-Euverte propose un "BTS INGE". Ce cursus (BTS TPIL + option ingénieur) prépare, en 2 ans, à l'entrée en cycle ingénieur à l'École supérieure d'électronique de l'Ouest (ESEO) d'Angers.

### Accès possible

Bac STL sciences physiques et chimiques en laboratoire  
Bac STI2D  
Bac S

### Établissements

◆ 37 Lycée Grandmont Tours s  
■ 45 Lycée privé S<sup>te</sup>-Croix-S<sup>t</sup>-Euverte Orléans s

### BTS systèmes photoniques

Le titulaire du BTS systèmes photoniques est spécialisé dans l'étude et la mise en œuvre de systèmes optiques. En liaison avec l'ingénieur/e ou le/la chercheur/euse, ses activités peuvent se dérouler soit en laboratoire, soit en bureau d'études dans les entreprises des secteurs suivants : instrumentation optique, espace, santé, aéronautique, mesure, armée, traitement des surfaces optiques...

### Accès possible

Bac STI2D  
Bac STL sciences physiques et chimiques en laboratoire  
Bac S  
Bac Pro systèmes électroniques numériques

### Établissement

◆ 37 Lycée Jacques de Vaucanson Tours s

## DUT mesures physiques

Ce DUT a pour objectif la formation de techniciens/nes supérieurs/es pour la mise au point des appareillages et des ensembles de mesures et leurs applications incluant le traitement informatisé du signal et des données. Les emplois se situent dans les laboratoires et les centres de recherche publics ou privés. Tous les secteurs industriels sont concernés.

2 cursus au choix : DUT MP ou parcours PeiP (ingénieurs/es Polytech - voir page 32)

### Établissements

◆ 18 IUT Bourges s (2<sup>e</sup> année possible par apprentissage)  
◆ 41 IUT Blois s

## Licence Physique\*

La licence Physique offre aux étudiants/es des bases solides dans les divers domaines de la physique : physique théorique (optique, mécanique, électromagnétique, thermodynamique), physique quantique, physique statistique et physique appliquée (acoustique, électronique) voire parfois en astrophysique selon les parcours. Cette licence aborde également les outils mathématiques et numériques (algorithmes et utilisation de logiciels) du physicien.

Cette formation permet d'accéder aux métiers de technicien/ne supérieur/e et assistant/e d'ingénieur/e dans toute entreprise ayant un secteur physique appliquée (mesures physiques, ingénierie électrique, électronique...). Elle permet aussi l'accès au métier d'ingénieur (bac + 5), aux concours de recrutement des enseignants/es (avec un master) et à d'autres concours de la fonction publique.

A l'université d'Orléans, la discipline (mention) Physique est intégrée au portail scientifique dans lequel l'étudiant/e choisit dès le 1<sup>er</sup> semestre de L1 3 disciplines scientifiques parmi les 6 proposées.

### Établissement

◆ 37 UFR sciences et techniques Tours  
◆ 45 UFR sciences et techniques Orléans

## Licence Informatique\*

Voir secteur Industrie.  
Page 56.

[www.onisep.fr/Ma-voie-scientifique](http://www.onisep.fr/Ma-voie-scientifique)



**Les filles et les garçons  
peuvent accéder à toutes les études  
et à tous les métiers.**



## CPGE scientifiques

Les étudiants/es préparent de nombreux concours notamment les écoles d'ingénieurs, écoles normales supérieures ou écoles vétérinaires.

Voir le détail des CPGE page 10.



Vous êtes intéressé/e par une classe prépa, consultez notre guide gratuit en ligne :

Adresses des établissements p. 79 et suivantes

[www.onisep.fr/Pres-de-chez-vous/Centre-Val-de-Loire/Orleans](http://www.onisep.fr/Pres-de-chez-vous/Centre-Val-de-Loire/Orleans)

Bacs admis	CPGE en région Centre-Val de Loire		Écoles accessibles et concours communs
	1 <sup>re</sup> année	2 <sup>e</sup> année	
<b>S</b>	<p><b>MPSI</b> 18 Lycée Alain-Fournier - Bourges 28 Lycée Marceau - Chartres 37 Lycée Descartes - Tours 41 Lycée Dessaignes - Blois 45 Lycée Pothier - Orléans 45 Lycée privé Ste Croix St Euverte - Orléans</p> <p><b>PCSI</b> 28 Lycée Marceau - Chartres 37 Lycée Descartes - Tours 45 Lycée Pothier - Orléans</p> <p><b>PTSI</b> 37 Lycée Vaucanson - Tours 45 Lycée B. Franklin - Orléans</p>	<p><b>MP</b> 18 Lycée Alain-Fournier - Bourges 28 Lycée Marceau - Chartres 37 Lycée Descartes - Tours 41 Lycée Dessaignes - Blois 45 Lycée Pothier - Orléans 45 Lycée privé Ste Croix St Euverte - Orléans</p> <p><b>PC</b> 28 Lycée Marceau - Chartres 37 Lycée Descartes - Tours 45 Lycée Pothier - Orléans</p> <p><b>PSI</b> 37 Lycée Descartes - Tours 45 Lycée Pothier - Orléans</p> <p><b>PT</b> 37 Lycée Vaucanson - Tours 45 Lycée B. Franklin - Orléans</p>	<ul style="list-style-type: none"> <li>Concours communs polytechnique (MP, PC, PSI)</li> <li>Concours Centrale-Supélec (MP, PC, PSI)</li> <li>Concours e3a** (MP, PC, PSI)</li> <li>Concours Epita-Ipsa (MP, PC, PT, PSI)</li> <li>Concours Mines-Ponts (MP, PC, PSI)</li> <li>Concours Mines-Télécom (MP, PC, PSI)</li> <li>Concours Travaux publics TPE/EIVP (MP, PC, PSI)</li> <li>Banque Polytechnique : inter-ENS filière MP ou EPSCI - ENS filière PC, ENS filière PSI</li> <li>BECEAS (MP, PC, PSI)</li> <li>Banque filière PT</li> <li>ENS Paris-Saclay (MP, PC, PT, PSI)</li> <li>ENS Lyon (MP, PC)</li> <li>ENS Paris ULM (MP, PC)</li> <li>ENS Rennes (MP, PT, PSI)</li> </ul>
<b>S</b>	<p><b>BCPST</b> 37 Lycée Descartes - Tours 45 Lycée Pothier - Orléans 45 LEGTA Le Chesnoy - Montargis</p>	<p><b>BCPST</b> 37 Lycée Descartes - Tours 45 Lycée Pothier - Orléans 45 LEGTA Le Chesnoy - Montargis</p>	<ul style="list-style-type: none"> <li>Écoles d'ingénieurs en géologie, eau et environnement, concours G2E</li> <li>Banque ENS filière BCPST (Paris-Saclay, Lyon, Paris ULM)</li> <li>Banque Agro-Véto (BCPST, TB) : 4 ENV et école polytechnique</li> <li>École des ponts Paris Tech</li> </ul>
<b>STL (voire STAV)</b>	<p><b>TB</b> 45 LEGTA Le Chesnoy - Montargis</p>	<p><b>TB</b> 45 LEGTA Le Chesnoy - Montargis</p>	
<b>STI2D STL</b>	<p><b>TSI</b> 45 Lycée Benjamin Franklin - Orléans* <i>(sous réserve)</i></p>	<p><b>TSI</b> 45 Lycée Benjamin Franklin - Orléans* <i>(sous réserve)</i></p>	<ul style="list-style-type: none"> <li>Concours communs polytechnique</li> <li>Concours Centrale-Supélec</li> <li>Concours Epita-Ipsa</li> <li>ENS Paris-Saclay</li> <li>ENS Rennes</li> </ul>

\* Pour plus de renseignements concernant l'ouverture éventuelle de la classe préparatoire TSI au lycée Benjamin Franklin à Orléans, contactez l'établissement :

☎ 02 38 79 10 10

Mail : ce.04500511@ac-orleans-tours.fr

\*\* Le concours e3a intègre les écoles Polytech Orléans, Polytech Tours et l'INSA Centre-Val de Loire.

### À SAVOIR

En région Centre-Val de Loire, les lycées Descartes et Vaucanson à Tours, le lycée Pothier à Orléans proposent en 2<sup>e</sup> année des classes spécifiquement destinées à préparer aux concours les plus sélectifs (ENS, Centrale, Mines et Ponts, Polytechnique).

Sur la base des mêmes programmes que dans les autres classes des mêmes filières (MP, PC, PSI aux lycées Pothier et Descartes, PT au lycée Vaucanson), elles offrent une étude approfondie des contenus.

### LEXIQUE

BCPST : biologie, chimie, physique et sciences de la terre

MP : mathématiques, physique

MPSI : mathématiques, physique, sciences de l'ingénieur

Option SI : option sciences industrielles

PC : physique, chimie

PT : physique, technologie

PCSI : physique, chimie, sciences de l'ingénieur

PSI : physique, sciences de l'ingénieur

PTSI : physique, technologie, sciences de l'ingénieur

TB : technologie, biologie

TSI : technologie et sciences industrielles



# Sport - animation

Pour chaque diplôme, les établissements sont classés par le numéro du département, le nom de l'établissement et de la ville.

- ◆ : établissements publics
- : établissements privés
- ▼ : CFA (Centre de formation d'apprentis)
- S : modalité de préparation "scolaire"
- A : modalité de préparation "apprentissage"

## Sport

### Licence sciences et techniques des activités physiques et sportives (STAPS)\*

Les bacheliers généraux sont mieux préparés à cette filière pluridisciplinaire. Au programme, sciences du vivant (biologie, physiologie, biomécanique...) et sciences humaines (psychologie, sociologie...), le sport à la fois pratique et théorique, des stages en milieu scolaire, adapté ou associatif, club sportif. La licence Staps permet d'accéder aux métiers de professeur d'EPS (master), de conseiller territorial des APS (activités physiques et sportives), de préparateur physique, de médiateur sportif...

À l'université d'Orléans, le portail STAPS, permet aux étudiants/es, après une 1<sup>ère</sup> année commune, de poursuivre vers l'un des quatre parcours.

- parcours activité physique adaptée et santé

Ce parcours permet d'occuper des fonctions d'animation, d'enseignement et de gestion des activités physiques adaptées dans le milieu médico-social, hospitalier, éducatif, collectivités territoriales, associations sportives... Les publics concernés sont des personnes en difficulté (handicapées, âgées, exclues socialement...).

- parcours éducation et motricité

Des emplois existent dans les secteurs de l'éducation, de l'encadrement et dans les métiers de l'enseignement : professeur/e d'éducation physique et sportive, professeur/e des écoles... (avec un master).

- parcours entraînement sportif

Possibilité de passer certains concours de la fonction publique territoriale ou du Ministère de la ville, de la jeunesse et des sports : conseiller/ère territorial/e des activités physiques et sportives, éducateur/trice-animateur/trice, professeur/e de sport...

- parcours management du sport

Les emplois se situent dans la distribution, la communication, la gestion... dans les entreprises, les associations et les clubs du secteur sportif.

#### Établissement

◆ 45 UFR Sciences et techniques - Pôle STAPS Orléans

### Licence professionnelle\*

Accessible en 1 an après un bac + 2

#### Intervention sociale : développement social et médiation par le sport

Les champs d'intervention couverts par cette licence vont de la prévention de la délinquance à l'insertion, en apportant une contribution à l'insertion sociale. Les débouchés se situent au sein d'associations et de collectivités, notamment dans les clubs sportifs, les fédérations, les centres sociaux, les MJC, organismes privés organisant des loisirs pour la jeunesse...

#### Établissement

◆ 45 UFR Sciences et techniques - Pôle STAPS Orléans S

### Licence professionnelle\*

Accessible en 1 an après un bac + 2

#### Gestion et développement des organisations, des services sportifs et de loisirs

La formation permet d'acquérir une connaissance approfondie des différentes fonctions de la gestion, de l'organisation, de la réalisation de projets d'organisations sportives, d'en comprendre les mécanismes et de maîtriser les principaux outils nécessaires à la logistique sportive. Les diplômés/es occuperont des postes de directeur/trice et responsable de sites d'organisation sportive, de chef/fe de projet événementiel, de directeur/trice de développement sportif, de délégué/e à l'organisation de rencontres sportives...

#### Établissement

◆ 45 UFR Sciences et techniques - Pôle STAPS Orléans S

## Animation

### DUT carrières sociales options

- animation sociale et socio-culturelle

Ce DUT forme des animateurs/trices sociaux et socio-culturels. Ils ou elles interviennent auprès de tous les types de publics que ce soit dans le secteur socio-culturel, le secteur de l'insertion ou le secteur médico-social. Les débouchés sont extrêmement divers.

Le recrutement a lieu sur dossier et entretien, avec toutes les séries de bac. Une expérience dans l'animation ou une responsabilité auprès de groupes ou d'associations est souhaitable.

#### Établissement

◆ 37 IUT Tours S

\* L'offre de formation des universités (Licences et Licences professionnelles) est en cours de validation. Pour en savoir plus, rendez-vous aux journées portes ouvertes des universités et consultez leur site Internet.

## INFO +

Il existe des formations et des diplômes d'État qui couvrent l'ensemble des secteurs de l'animation sportive et socioculturelle.

### Où s'informer ?

• Direction régionale et départementale de la jeunesse, des sports et de la cohésion sociale - DRDJSCS

122 rue du Faubourg Bannier - CS 74204  
45042 Orléans cedex 1 - 02 38 77 49 00  
[www.centre-val-de-loire.drjcs.gov.fr](http://www.centre-val-de-loire.drjcs.gov.fr)

• CREPS - Centre-Val de Loire  
Centre de ressources, d'expertise et de performance sportive  
48 avenue du Maréchal Juin  
18000 Bourges - 02 48 48 01 44  
[www.creps-cvl.fr](http://www.creps-cvl.fr)

• Ministère des sports  
[www.sports.gouv.fr](http://www.sports.gouv.fr)

Adresses des établissements p. 79 et suivantes

[www.onisep.fr/Sport-STAPS-ou-pas](http://www.onisep.fr/Sport-STAPS-ou-pas)



# Tourisme - hôtellerie - Restauration - transports

Pour chaque diplôme, les établissements sont classés par le numéro du département, le nom de l'établissement et de la ville.

- ◆ : établissements publics
- : établissements privés
- ▼ : CFA (Centre de formation d'apprentis)
- S : modalité de préparation "scolaire"
- A : modalité de préparation "apprentissage"

## Hôtellerie - restauration

### BTS hôtellerie restauration

option A mercatique et gestion hôtelière  
option B art culinaire, art de la table et du service

Les titulaires du BTS hôtellerie restauration exercent leur activité dans les organisations productrices de biens et de services hôteliers, mais également dans des organisations agroalimentaires, ou des entreprises de services connexes à l'industrie hôtelière (hôpitaux, centres sociaux...).

#### Accès possible

Bac STHR (hôtellerie)  
Bac pro cuisine (pour l'option B)

#### Établissements

- ◆ 18 Lycée Jacques Cœur Bourges S
- ◆ 36 LP Châteauneuf Argenton-sur-Creuse uniquement option B A
- ▼ 37 CFA ville de Tours Tours A
- 37 Lycée privé Saint-Gilles (Fontville) Veigné uniquement option A S
- ◆ 41 Lycée d'hôtellerie et de tourisme du Val de Loire Blois S ou A
- 45 Lycée privé Saint-Louis Montargis S
- ◆ 45 Lycée Hôtelier de l'Orléanais Olivet uniquement option B A

### BTS responsable d'hébergement à référentiel commun européen

Les titulaires du BTS responsable d'hébergement coordonnent les opérations de gestion relative à la facturation, veillent à la qualité des prestations, s'appuient sur le poste d'accueil pour promouvoir l'image de l'établissement et s'assurent du suivi du dossier du client pour le fidéliser.

#### Accès possible

Bac STHR (hôtellerie)

#### Établissement

- ◆ 41 Lycée de l'hôtellerie et de tourisme du Val de Loire Blois S

### Mise à niveau hôtellerie restauration

Cette classe de mise à niveau (MAN) d'un an permet l'accès au BTS hôtellerie-restauration pour les élèves non titulaires du bac "STHR" (hôtellerie), du brevet de technicien hôtellerie, ou du bac pro commercialisation et services en restauration au :

#### Établissement

- ◆ 41 Lycée d'hôtellerie et de tourisme du Val de Loire Blois S
- 45 Lycée privé Saint Louis Montargis S

## Emploi en région

### Le transport et la logistique

Les entreprises du secteur sont bien implantées en région Centre-Val de Loire.

Le secteur Transports et Logistiques offre une palette d'emplois très variés. Il représente plus de 5 % des emplois en région Centre-Val de Loire.

Retrouvez des informations sur les métiers et les formations du secteur, des témoignages, des quiz, des actualités sur [www.choisis-ton-avenir.com](http://www.choisis-ton-avenir.com)

- ■ lycée privé Saint-Louis à Montargis.

### Licence professionnelle\*

Accessible en 1 an après un bac + 2

### Organisation et gestion des établissements hôteliers et de restauration : management d'une unité de restauration à thème

Managers aux multiples compétences, ils ou elles coordonnent le fonctionnement des services. Ils ou elles recrutent, forment, fidélisent et motivent une équipe. Responsables de l'action commerciale de l'unité, ils ou elles déterminent la communication interne et externe. Ils ou elles seront assistants/es de direction dans des unités de restauration à thème, capables d'accéder rapidement, après expérience professionnelle, à une direction d'unité.

#### Établissement

- ▼ 37 IUT Tours A

### Mentions complémentaires

- Cuisinier en desserts de restaurant

#### Accès

Diplômes hôtellerie-restauration et alimentation

#### Établissements

- ◆ 37 Lycée Albert Bayet Tours S
- ▼ 37 CFA ville de Tours Tours A
- ◆ 41 Lycée de l'hôtellerie et de tourisme du Val de Loire Blois S

- Organisateur de réception

#### Établissement

- ◆ 41 Lycée d'hôtellerie et de tourisme du Val de Loire Blois S

- Accueil-réception
- Employé Barman
- Sommellerie

- ▼ 37 CFA ville de Tours Tours A

## Tourisme

### BTS tourisme

La formation comprend un large tronc commun. Deux langues sont obligatoires. Ce BTS fait une grande place aux nouvelles technologies, en particulier dans la veille, le traitement et le partage de l'information touristique (recherche, mise en forme, internet, réservations...). Les diplômés/es pourront trouver un emploi dans les agences de voyage, chez les tours opérateurs, dans les offices de tourisme, les parcs naturels, les entreprises de transport de personnes (autocaristes, croisiéristes...) et les entreprises d'hébergement.

#### Accès possible

Bac STMG

### Établissements

- ▼ 28 AFTEC-Formation - CFSA antenne lycée privé Notre-Dame A
- 37 Lycée privé S<sup>te</sup>-Ursule Tours S
- ◆ 41 Lycée de l'hôtellerie et de tourisme du Val de Loire Blois S
- 45 Lycée privé S<sup>te</sup>-Croix-S<sup>te</sup>-Euverte Orléans S
- ▼ 45 CFA Orléans Métropole Orléans A

### Bachelor en management du tourisme

Voir page 33.

## Transports - logistique

### BTS transport et prestations logistiques

Les titulaires du BTS transport et prestations logistiques organisent et gèrent des opérations de transport et des prestations logistiques sur les marchés locaux, régionaux, nationaux, communautaires et internationaux. Ils ou elles optimisent les opérations dans un contexte de mondialisation des échanges, en tenant compte de la complémentarité des modes de transport et du développement durable. Ils ou elles contribuent et mettent en œuvre des décisions stratégiques et coordonnent des opérations entre les différents services de l'entreprise et/ou des partenaires extérieurs. Ils ou elles ont vocation à manager et animer des équipes.

#### Accès possible

Bac STMG  
Bac Pro logistique  
Bac Pro transport  
Bac Pro conducteur transport routier marchandises

#### Établissements

- ▼ 37 Campus des métiers et de l'artisanat Joué-lès-Tours A
- 45 Lycée privé S<sup>t</sup>-Paul Bourdon-Blanc Orléans S
- ▼ 45 CFA Promotrans Ingré A

### DUT gestion logistique et transport

Les titulaires du DUT travaillent chez les transporteurs routiers et ferroviaires de voyageurs ou de marchandises, chez les utilisateurs de transport, chez les organisateurs/trices et auxiliaires de transport.

Ils ou elles occupent des emplois de responsable d'exploitation, responsable commercial voyageur, affréteur/teuse, conseiller/ère en logistique...

#### Établissements

- ◆ 28 IUT Chartres S (2<sup>e</sup> année possible par apprentissage)
- ◆ 36 IUT de l'Indre Issoudun S ou A

Adresses des établissements p. 79 et suivantes

\* L'offre de formation des universités (Licences et Licences professionnelles) est en cours de validation. Pour en savoir plus, rendez-vous aux journées portes ouvertes des universités et consultez leur site Internet.





# PACK GO ABROAD : ON A PENSÉ À TOUT POUR VOS ÉTUDES À L'ÉTRANGER !

Avec le pack Go Abroad<sup>(1)</sup>, vous bénéficiez de vos paiements et retraits par carte sans frais<sup>(2)</sup> pendant vos études à l'étranger.

Et pour partir en toute sérénité, vous pouvez également souscrire une assurance santé adaptée<sup>(3)</sup> et profiter d'un financement sur mesure<sup>(4)</sup>.

**Un crédit vous engage et doit être remboursé.  
Vérifiez vos capacités de remboursement avant de vous engager.**

**Crédit  Mutuel**

(1) Partir à l'étranger. (2) Offre réservée aux étudiants de moins de 26 ans détenteurs d'un Eurocompte Formule Jeunes ou VIP Confort, dans la limite d'un an maximum. Gratuité pour tous les paiements. Gratuité (hors frais éventuels de correspondants étrangers) de tous les retraits dans la zone euro et de quatre retraits mensuels hors zone euro. À partir du 5e retrait mensuel hors zone euro, les retraits sont payants au tarif de 3,30€ + 2,25 % du montant, avec un maximum de 8,18€. (3) La couverture santé peut être souscrite seule ou dans le cadre d'une offre globale sur une durée de 1 à 12 mois. La cotisation est fonction du pays de résidence et de la durée de souscription. (4) Après étude et sous réserve d'acceptation du dossier. Pour les mineurs, le prêt sera souscrit par le représentant légal. Caisse Fédérale de Crédit Mutuel et Caisses affiliées, SA coopérative au capital de 5 458 531 008 €, 34, rue du Wacken, 67913 Strasbourg Cedex 9, RCS B 588 505 354, contrôlée par ACPR, 61, rue Taitbout, 75436 Paris Cedex 09, intermédiaire en opérations d'assurances sous le n°Orias 07 003 758 auprès de Mondial Assistance, entreprise régie par le Code des Assurances. Septembre 2017.



# Les services d'information et d'orientation

Les centres d'information et d'orientation sont un service public du ministère de l'Éducation nationale. Les consultations y sont gratuites et ouvertes à tous.

Les élèves peuvent y rencontrer des psychologues de l'Éducation nationale, spécialistes du conseil individualisé en orientation et y consulter de la documentation sur les études et les professions.

Les psychologues de l'Éducation nationale assurent également des permanences dans l'ensemble des collèges, lycées et lycées professionnels publics de l'académie.

Renseignez-vous auprès de votre établissement pour prendre rendez-vous et obtenir un conseil personnalisé.



## Centres d'information et d'orientation

### Cher

**Bourges** Cedex 18000  
1A rue Charles VII  
☎ 02 38 83 49 13  
ce.ciobourges@ac-orleans-tours.fr

**Saint-Amand-Montrond** 18200  
Avenue Jean Giraudoux  
☎ 02 38 83 49 09  
ce.ciostamand@ac-orleans-tours.fr

**Vierzon** Cedex 18100  
Cité scolaire Édouard Vaillant  
41 bis rue Charles Hurvoy - BP 303  
☎ 02 38 83 49 11  
ce.ciovierzon@ac-orleans-tours.fr

### Indre

**Châteauroux** 36000  
Bât. H - Rez-de-chaussée  
49 boulevard George Sand  
☎ 02 38 83 49 07  
ce.ciochateauroux@ac-orleans-tours.fr

**Issoudun** 36100  
Formapôle - rue Georges Brassens  
☎ 02 38 83 49 44  
ce.cioissoudun@ac-orleans-tours.fr

**Le Blanc** 36300  
28 rue Grande ville Basse - BP 115  
☎ 02 38 83 49 49  
ce.cioleblanc@ac-orleans-tours.fr

### Loir-et-Cher

**Blois** 41000  
15 Avenue de Vendôme  
☎ 02 38 83 49 98  
ce.cioblois@ac-orleans-tours.fr

**Romorantin-Lanthenay** 41200  
7 avenue de Paris  
☎ 02 38 83 49 83  
ce.cioromorantin@ac-orleans-tours.fr

**Vendôme** 41100  
17 bis rue Sanitas  
☎ 02 38 83 49 91  
ce.ciovendome@ac-orleans-tours.fr

### Eure-et-Loir

**Chartres** 28000  
1 rue du 14 Juillet  
☎ 02 38 83 49 96  
ce.ciochartres@ac-orleans-tours.fr

**Châteaudun** 28200  
Place Cap de la Madeleine  
☎ 02 38 83 49 99  
ce.ciochateaudun@ac-orleans-tours.fr

**Dreux** 28100  
1 esplanade du Champ de Foire  
☎ 02 38 83 49 76  
ce.ciodreux@ac-orleans-tours.fr

**Nogent-le-Rotrou** 28400  
Point d'accueil  
Lycée Rémi Belleau  
33 rue Bretonnerie  
☎ 02 38 83 49 05  
ce.cionogent@ac-orleans-tours.fr

### Indre-et-Loire

**Amboise** 37400  
LP Chaptal - rue du clos des gardes  
☎ 02 38 83 49 15  
ce.cioamboise@ac-orleans-tours.fr

**Chinon** 37500  
14 rue Paul Huet  
☎ 02 38 83 49 71  
ce.ciochinon@ac-orleans-tours.fr

**Joué-les-Tours** Cedex 37301  
4 avenue Victor Hugo - BP 113  
☎ 02 38 83 49 41  
ce.ciojoue@ac-orleans-tours.fr

**Loches** 37600  
Lycée polyvalent Thérèse Planiol  
rue Paul Delvaux  
☎ 02 38 83 49 43  
ce.cioloches@ac-orleans-tours.fr

**Tours** 37000  
64 bis boulevard Béranger  
☎ 02 38 83 49 16  
ce.ciotours@ac-orleans-tours.fr

### Loiret

**Gien** 45500  
1 place Foch  
☎ 02 38 83 49 93  
ce.ciogien@ac-orleans-tours.fr

**Montargis** 45200  
25, rue Jean Jaurès - 2<sup>e</sup> étage  
☎ 02 38 83 49 86  
ce.ciomontargis@ac-orleans-tours.fr

**Orléans** Cedex 1 45009  
55 rue Notre-Dame de Recouvrance  
BP 71960  
☎ 02 38 83 49 54  
ce.cioorleans@ac-orleans-tours.fr

**Pithiviers** 45300  
9 faubourg d'Orléans  
☎ 02 38 83 49 87  
ce.ciopithiviers@ac-orleans-tours.fr

### INFO +

Retrouvez les coordonnées des CIO de l'académie, et des liens vers leurs sites Internet, sur : [www.ac-orleans-tours.fr/orientation](http://www.ac-orleans-tours.fr/orientation)  
Rubrique les services d'information et d'orientation, centres d'information et d'orientation, les CIO de l'académie

## Services universitaires d'information et d'orientation

### Indre-et-Loire

Maison de l'orientation et de l'insertion professionnelle  
Bâtiment A - Rez-de-chaussée  
60 rue du Plat d'Étain - BP 12050  
**Tours** 37000  
☎ 02 47 36 81 70  
[www.univ-tours.fr/moip](http://www.univ-tours.fr/moip)

### Loiret

Direction de l'Orientation et de l'Insertion Professionnelle  
Maison de l'étudiant - 1<sup>er</sup> étage  
Rue de Tours - BP 6749  
**Orléans** cedex 2 45067  
☎ 02 38 41 71 72  
[www.univ-orleans.fr/doip](http://www.univ-orleans.fr/doip)

# Les établissements

## Les adresses

### Cher

#### Lycées publics

**Lycée Henri Alain-Fournier**  
50 rue Stéphane Mallarmé  
Bourges Cedex 18016  
① 02 48 23 11 88 - Internat  
lyc-fournier-bourges.tice.ac-orleans-tours.fr

**Lycée Jacques Cœur**  
108 rue Jean Baffier  
Bourges 18000  
① 02 48 67 83 00 - Internat  
lycee-jacques-coeur.fr

**LEGTA de Bourges**  
Le Sollier - Le Subdray 18570  
① 02 48 69 74 60 - Internat  
www.bourges.educagri.fr

**Lycée Pierre-Émile Martin**  
1 avenue de Gionne  
Bourges 18000  
① 02 48 48 13 93 - Internat  
www.lyceepem.fr

**Lycée Marguerite de Navarre**  
50 rue de Vauvert  
Bourges Cedex 18024  
① 02 48 67 81 40 - Internat  
m2navarre.net

**Lycée Jean Moulin**  
45 rue Jean Moulin  
St Amand-Montrond 18206  
① 02 48 62 03 03 - Internat  
lyc-moulin-st-amand.tice.ac-orleans-tours.fr

**LP Jean Guéhenno**  
31 rue des Sables  
St Amand-Montrond 18200  
① 02 48 96 24 30 - Internat  
lp-jean-guehenno-st-amand-montrond.tice.ac-orleans-tours.fr

**Lycée Henri Brisson**  
25 avenue Henri Brisson  
Vierzon Cedex 18100  
① 02 48 52 74 00 - Internat  
www.lycee-henribrisson.fr

**Lycée Édouard Vaillant**  
41 bis rue Charles Hurvoy  
Vierzon 18100  
① 02 48 71 17 24 - Internat  
lyc-edouard-vaillant-vierzon.tice.ac-orleans-tours.fr

#### Lycées privés

**Lycée privé Sainte-Marie**  
38 rue Jean Baffier  
Bourges Cedex 18020  
① 02 48 50 96 60 - Internat  
www.esbc.fr

**Lycée privé Saint-Jean-Baptiste de-la-Salle**  
52 avenue de la Libération  
Bourges Cedex 18020  
① 02 48 27 15 15 - Internat  
www.lasalle-bourges.net

**Lycée privé Saint-Joseph**  
11 rue Gourdon  
Vierzon 18100  
① 02 48 53 02 02 - Internat  
www.notre-dame-vierzon.fr

#### Université

**Centre universitaire de Bourges**  
Antenne de la faculté de Droit, d'Économie et de Gestion de l'université d'Orléans  
Technopôle Lahitolle  
Salle d'Armes  
11 rue Michel Marest  
Bourges 18000  
① 02 48 27 27 59  
www.univ-orleans.fr/deg/bourges

**Institut universitaire de technologie de Bourges**  
63 avenue de Lattre de Tassigny  
Bourges Cedex 18020  
① 02 48 23 80 80  
www.univ-orleans.fr/iut-bourges

#### Écoles d'ingénieurs

**Institut national des sciences appliquées Centre-Val de Loire**  
88 boulevard Lahitolle CS 60013  
Bourges Cedex 18022  
① 02 48 48 40 00  
www.insa-centrevaldeloire.fr

**CFSA Hubert Curien**  
25 rue Louis Mallet - CS 70237  
Bourges Cedex 18022  
① 02 48 67 55 52  
www.ecole-curien.fr

#### Écoles paramédicales

**Institut de formation en soins infirmiers de la Croix-Rouge - IFSI**  
Rue Gaston Berger  
Bourges 18000  
① 02 48 24 16 77 - Internat  
irfss-centre.croix-rouge.fr

**Institut de formation en soins infirmiers du centre hospitalier - IFSI**  
33 rue Léo Mériquot  
Vierzon 18100  
① 02 48 52 33 33  
www.ch-vierzon.fr

#### École d'art

**École nationale supérieure d'art - ENSA**  
9 rue Édouard Branly - BP 297  
Bourges 18006  
① 02 48 69 78 78  
www.ensa-bourges.fr

#### Autre établissement

**ESTACOM Bourges**  
Campus de la CCI du Cher  
25 rue Louis Mallet  
Bourges Cedex 18001  
① 02 48 67 55 55  
www.estacom.fr

#### Centres de formation d'apprentis

**CFA interprofessionnel du Cher**  
CFA de la profession bancaire  
149-151 rue de Turly - BP 4030  
Bourges 18000  
① 02 48 23 53 73  
www.cfa-bourges.fr  
www.cfpb.fr

**CFA de la Pharmacie**  
Pôle Pharmacitè  
Rue Gaston Berger  
Bourges 18000  
① 02 48 65 60 87  
www.cfapharmacie.com

**CFAAD du Cher**  
Le Sollier - Le Subdray 18570  
① 02 48 70 77 12  
www.bourges.educagri.fr

### Eure-et-Loir

#### Lycées publics

**Lycée Jehan-de-Beauce**  
20 rue du Commandant Chesne  
Chartres 28000  
① 02 37 18 78 00 - Internat  
lyc-jehan-de-beauce-chartres.tice.ac-orleans-tours.fr

**Lycée Marceau**  
2 rue Pierre Mendès-France  
Chartres Cedex 28006  
① 02 37 91 62 00 - Internat  
www.lycee-marceau.tice.ac-orleans-tours.fr

**Lycée Fulbert**  
62 rue Saint-Chéron - BP 10892  
Chartres 28000  
① 02 37 88 27 00 - Internat externe  
www.lyceefulbert.fr

**Lycée Émile Zola**  
26 rue de Civry  
Châteaudun 28200  
① 02 37 44 59 59 - Internat  
lyc-zola-chateaudun.tice.ac-orleans-tours.fr

**Lycée Rotrou**  
5 rue des Marchebeaux- BP 80209  
Dreux Cedex 28104  
① 02 37 38 90 00 - Internat  
www.lyceerotroudreux.com

**Lycée Édouard Branly**  
29 avenue JF Kennedy - BP 40019  
Dreux Cedex 28101  
① 02 37 62 58 58 - Internat  
www.ly-adouard-branly.tice.ac-orleans-tours.fr

**Lycée des métiers Sully**  
8 rue des Viennes - BP 129  
Nogent-le-Rotrou 28400  
① 02 37 53 57 77  
www.lycee-sully-nogent.fr

**Lycée des métiers Gilbert Courtois**  
2 rue Salvador Allende - BP 257  
Dreux 28105  
☎ 02 37 38 09 10  
lyc-gilbert-courtois-dreux.tice.ac-orleans-tours.fr

**Lycée Silvia Monfort**  
6 rue de l'Orme de Sours - BP 9  
Luisant 28600  
☎ 02 37 88 21 21 - Internat  
lyc-silviamonfort-luce.tice.ac-orleans-tours.fr

**Lycée Rémi Belleau**  
33 rue Bretonnerie - BP 90201  
Nogent-le-Rotrou Cedex 28401  
☎ 02 37 29 30 00 - Internat  
www.remibelleau.com

**LEGTA de Chartres "La Saussaye"**  
Sours 28630  
☎ 02 37 34 72 00 - Internat  
www.legta.chartres.educagri.fr

### Lycées privés

**Lycée privé Notre-Dame**  
2 avenue Béthouart  
Chartres 28000  
☎ 02 37 34 16 55 - Internat externe  
www.ind-chartres.fr

**LEAP Nermont**  
2 rue de Nermont - BP 64  
Châteaudun Cedex 28202  
☎ 02 37 44 60 60 - Internat  
www.nermont.fr

**Lycée d'enseignement agricole privé EFAGRIR**  
2 rue des Fleurs  
Mignières 28630  
☎ 02 37 26 46 07 - Internat  
www.efagrir.com

### Universités

**Centre universitaire de Chartres**  
Antenne de la faculté des sciences de l'université d'Orléans  
21 rue Loigny la Bataille  
Chartres 28000  
☎ 02 37 30 99 44  
www.univ-orleans.fr/sciences-techniques/chartres

**Institut universitaire de technologie de Chartres**  
1 place Roger Joly  
Chartres 28000  
☎ 02 37 91 83 00  
www.univ-orleans.fr/iut-chartres

### Écoles paramédicales

**Institut de formation en soins infirmiers du centre hospitalier - IFSI**  
7 rue Philippe Desportes  
Chartres Cedex 28018  
☎ 02 37 30 30 86  
www.ifs-chartres.learneos.fr

**Institut de formation en soins infirmiers du centre hospitalier - IFSI**  
30 rue de la Madeleine  
Châteaudun 28200  
☎ 02 37 44 63 93  
www.ifs-ifas-chateaudun.fr

**Institut de formation des professions paramédicales René Tostivint - IFSI-IFAS**  
69 rue de Rieuville - BP 69  
Dreux Cedex 28102  
☎ 02 37 46 82 43  
www.ifs-dreux.fr

### Autre établissement

**ESTACOM Chartres**  
Campus de la CCI d'Eure-et-Loir  
1 avenue Marcel Proust  
CS 80062  
Chartres Cedex 28002  
☎ 02 37 91 65 44  
www.estacom.fr

### Centres de formation d'apprentis

**BTP CFA d'Eure-et-Loir**  
4 rue Vlaminck - Chartres 28000  
☎ 02 37 88 48 50  
www.btpcfa-centre.fr/index.php/accueil-eure-et-loir

**Campus CCI d'Eure-et-Loir**  
1 avenue Marcel Proust - CS 80062  
Chartres Cedex 28000  
☎ 02 37 91 65 15  
www.campuscci.fr

**AFTEC-Formation - CFSA - antenne LPAP privé Gabriel Bridet**  
40 rue Hubert Baraine Anet 28260  
☎ 02 37 41 95 37  
www.lycee-anet.org

**CFA interprofessionnel**  
Rue Charles Isidore Douin - CS 30819  
Chartres Cedex 28008  
☎ 02 37 91 66 66  
www.cfainterpro-28.fr

**CFAI Centre-Val de Loire**  
11, rue Louis Appert  
Châteaudun 28200  
☎ 02 37 45 26 29  
www.cfa-centre.fr/nos-sites/chateaudun

**AFTEC Formation - CFSA - antenne Lycée agricole privé de Nermont**  
2 rue de Nermont - BP 64  
Châteaudun Cedex 28202  
☎ 02 37 44 60 60  
www.nermont.fr

**AFTEC Formation - CFSA - antenne Lycée privé EFAGRIR**  
2 avenue Béthouart  
Chartres 28000  
☎ 02 37 53 70 70  
www.efagrir.com

**CFAAD d'Eure-et-Loir "La Saussaye"**  
Sours 28630  
☎ 02 37 33 72 25 - Internat  
www.legta.chartres.educagri.fr

## Indre

### Lycées publics

**Lycée professionnel Châteauneuf**  
83 avenue Rollinat - BP 76  
Argenton-sur-Creuse 36200  
☎ 02 54 24 00 63 - Internat  
lycee-chateauneuf.fr

**Lycée Pierre et Marie Curie**  
31 rue Pierre et Marie Curie  
Châteauroux 36000  
☎ 02 54 22 89 79 - Internat  
lyceepmc.fr

**Lycée Blaise Pascal**  
27 boulevard Blaise Pascal - BP 569  
Châteauroux Cedex 36019  
☎ 02 54 53 55 00 - Internat  
www.lyceeblaisepascal.com

**LEGTA Naturapolis**  
Route de Velles - CS 70529  
Châteauroux 36018  
☎ 02 54 53 11 00 - Internat  
www.naturapolis36.fr

**LPO Balzac d'Alembert**  
8 rue de la Limoise - BP 197  
Issoudun Cedex 36105  
☎ 02 54 03 67 00 - Internat  
lyc-alembert-issoudun.tice.ac-orleans-tours.fr

### Lycée privé

**Lycée agricole privé Saint-Cyran**  
1 route de Châtillon  
Saint-Cyran-du-Jambot 36700  
☎ 02 54 02 22 50 - Internat  
www.leapstcyran.fr

### Universités

**Centre universitaire de l'Indre**  
Centre d'études supérieures - antenne de l'université d'Orléans  
90 avenue François Mitterrand - BP 387  
Châteauroux cedex 36008  
☎ 02 54 08 52 90  
www.univ-orleans.fr/ces-chateauroux

**Institut universitaire de technologie de l'Indre - Site de Châteauroux**  
2 avenue François Mitterrand  
Châteauroux 36000  
☎ 02 54 08 25 50  
www.univ-orleans.fr/iut-indre

**Institut universitaire de technologie de l'Indre - Site d'Issoudun**  
5 rue Georges Brassens  
Issoudun 36100  
☎ 02 54 03 59 03  
www.univ-orleans.fr/iut-indre

### École d'ingénieurs

**HEI campus Centre**  
Site Balsan - 2 allée Jean Vaillé  
Châteauroux 36000  
☎ 02 54 53 52 90  
centre.hei.fr/chateauroux-centre-val-de-loire

### Écoles paramédicales

**Institut de formation en soins infirmiers du centre hospitalier - IFSI**  
216 avenue de Verdun - BP 585  
Châteauroux Cedex 36019  
☎ 02 54 29 60 31  
www.ch-chateauroux.fr

**Institut de formation en soins infirmiers du centre hospitalier - IFSI**  
5 rue Pierre Milon - BP 202  
Le Blanc 36300  
☎ 02 54 28 28 06  
www.ifs-leblanc.fr



## Centres de formation d'apprentis

### Campus Centre - CCI de l'Indre

16 place St Cyran  
Châteauroux 36000  
☎ 02 54 53 52 00  
www.campus-centre.fr

### CFA des métiers de l'Indre

164 avenue John Kennedy - BP 65  
Châteauroux 36002  
☎ 02 54 08 70 00  
www.cfacm36.fr

### AFTEC Formation - CFSA - antenne

#### Lycée Sainte Solange - Leon XIII

1 place de la Gare  
Châteauroux Cedex 36028  
☎ 02 54 53 50 00  
www.leon13.com

### CFAAD de l'Indre Naturapolis

Route de Velles - CS 70529  
Châteauroux Cedex 36018  
☎ 02 54 53 11 15  
www.naturapolis36.fr

## Indre-et-Loire

### Lycées publics

#### LP Jean Chaptal

Rue du clos des Gardes - BP 229  
Amboise 37402  
☎ 02 47 23 46 20 - Internat  
lpchaptal.fr

#### Lycée François Rabelais

28 quai Danton  
Chinon Cedex 37501  
☎ 02 47 93 50 00 - Internat  
www.lyceerabelais.fr

#### LEGTA de Tours-Fondettes agrocampus

"La Plaine" - Fondettes 37230  
☎ 02 47 42 01 06 - Internat  
www.tours-fondettes.educagri.fr

#### LP d'Arsonval

6 place de la Marne  
Joué-lès-Tours 37305  
☎ 02 47 80 19 19  
www.lycee-aronval.com

#### Lycée Jean Monnet

45 rue de la Gitonnière  
Joué-lès-Tours Cedex 37306 - internat  
externé  
☎ 02 47 67 44 67  
lyc-jean-monnet-joue-les-tours.tice.ac-orleans-tours.fr

#### LP Martin Nadaud

67 rue Jeanne Labourbe  
Saint-Pierre-des-Corps 37703 - BP 40317  
☎ 02 47 46 43 00 - Internat  
www.martin-nadaud.org

#### Lycée Balzac

36 rue d'Entraigues - BP 21329  
Tours Cedex 37013  
☎ 02 47 60 56 06  
lyceebalzac-tours.fr

#### LP Henri Becquerel

1 rue Jules Ladoumègue  
Tours 37200  
☎ 02 47 32 48 00 - Internat  
www.lp-becquerel.eu

#### Lycée Choiseul

78 rue des Douets - BP 9549  
Tours Cedex 2 37095  
☎ 02 47 88 10 30 - Internat  
lyceechoiseul.fr

#### Lycée Paul-Louis Courier

2 place Grégoire de Tours - BP 11248  
Tours Cedex 37012  
☎ 02 47 60 35 05  
lyc-paul-louis-courier-tours.tice.ac-orleans-tours.fr

#### Lycée Descartes

10 rue des Minimes - BP 1009  
Tours 1 Cedex 37010  
☎ 02 47 31 01 01  
www.lyc-descartes.fr

#### Lycée Grandmont

Avenue de Sévigné - BP 414  
Tours Cedex 3 37204  
☎ 02 47 48 78 78 - Internat  
www.lycee-grandmont.fr

#### Lycée Vaucanson

1 rue Vétrines  
Tours Cedex 2 37081  
☎ 02 47 54 13 13 - Internat  
www.vaucanson.org

#### LP Albert Bayet

9 rue du Commandant Bourgoin  
CS 85853  
Tours Cedex 1 37058  
☎ 02 47 77 12 12 - Internat  
www.albertbayet.fr

#### LP Victor Laloux

6 avenue Monge  
Tours 37200  
☎ 02 47 74 88 00 - Internat externé  
www.lyceevictorlaloux.fr

### Lycées privés

#### Lycée privé Sainte-Marguerite

1 rue Horizon vert - CS 40601  
Chambray-lès-Tours Cedex 37176  
☎ 02 47 74 80 00  
www.ste-marguerite.net

#### Lycée privé Saint-Gatien

107 rue de la Douzillère  
Joué-lès-Tours 37300  
☎ 02 47 78 15 50  
www.saint-gatien.org

#### Lycée privé Saint-François Saint-Médard

30 rue Delpérier - BP 45813  
Tours Cedex 1 37058  
☎ 02 47 36 32 00 - Internat  
www.ndlr.fr

#### Lycée privé Sainte-Ursule

26 rue Émile Zola - BP 80907  
Tours Cedex 1 37009  
☎ 02 47 75 50 60  
www.sainte-ursule.fr

#### Lycée privé Marmoutier

17 quai Marmoutier BP 27344  
Tours Cedex 2 37073  
☎ 02 47 88 35 35 - Internat  
www.marmoutier.com

#### Lycée privé esthétique de Touraine

49-51 rue Laponneraye  
Tours 37000  
☎ 02 47 20 83 04  
www.ecole-esthetique-touraine.com

#### MFR Tours Val de Loire

32 rue du Télégraphe  
Tours 37100  
☎ 02 47 54 24 21 - Internat  
www.mfr-tours.fr

#### Lycée privé Saint-Gilles

77 rue de Fontiville  
Veigné 37250  
☎ 02 47 34 12 34  
www.fontiville.org

### Université François-Rabelais

Bâtiment E, 60, rue du Plat d'Étain  
Tours 37000  
☎ 02 47 36 66 00  
www.univ-tours.fr

#### UFR Arts et sciences humaines

3 rue des Tanneurs - BP 4103  
Tours Cedex 1 37041  
☎ 02 47 36 67 65  
ash.univ-tours.fr

#### UFR Lettres et langues

3 rue des Tanneurs - BP 4103  
Tours Cedex 1 37041  
☎ 02 47 36 66 00  
lettres.univ-tours.fr

#### UFR Droit, économie et sciences sociales

50 avenue Jean Portalis - BP 0607  
Tours Cedex 3 37206  
☎ 02 47 36 10 92  
droit.univ-tours.fr

#### UFR médecine

10 boulevard Tonnellé - BP 3223  
Tours Cedex 1 37032  
☎ 02 47 36 60 04  
med.univ-tours.fr

#### UFR sciences pharmaceutiques

31 avenue Monge  
Tours 37200  
☎ 02 47 36 71 65  
pharma.univ-tours.fr

#### UFR Sciences et techniques

Parc Grandmont Avenue Monge  
Tours 37200  
☎ 02 47 36 70 34  
sciences.univ-tours.fr

#### Institut universitaire de technologie Jean Luthier

29 rue du Pont-Volant  
Tours Cedex 2 37082  
☎ 02 47 36 75 81  
iut.univ-tours.fr

### École d'ingénieurs

#### École d'ingénieurs polytechnique de l'université de Tours

64 avenue Jean Portalis  
Tours 37200  
☎ 02 47 36 14 14  
polytech.univ-tours.fr

### Écoles médicales et paramédicales

#### École de sages-femmes du CHRU de Tours

2 boulevard Tonnellé  
Tours Cedex 9 37044  
☎ 02 47 47 47 31  
www.med.univ-tours.fr

**Institut de formation en soins infirmiers Robert Debré - IFSI**  
19 avenue de Tours  
Amboise 37400  
☎ 02 47 23 30 00  
ifsi-amboise.learneos.fr

**Institut de formation en soins infirmiers du CHRU de Tours - IFSI**  
2 rue Mansart  
Chambray-Lès-Tours 37170  
☎ 02 47 47 81 61 - Internat  
www.chu-tours.fr

**Institut régional de formation sanitaire et social Centre-Val de Loire - Croix-Rouge française - IRFSS**  
6 avenue Minkowski CS 40324  
Chambray-Lès-Tours Cedex 37173  
☎ 02 47 88 43 43  
irfss-centre.croix-rouge.fr

**Institut régional de formation de techniciens de laboratoire médical - IRFTLM**  
2 rue Mansart  
Chambray-lès-Tours 37170  
☎ 02 47 47 38 23  
www.chu-tours.fr

**Institut de formation de manipulateurs en électroradiologie médicale - IFMEM**  
2 rue Mansart  
Chambray-lès-Tours 37170  
☎ 02 47 47 37 42  
www.chu-tours.fr

**École d'orthoptie**  
Faculté de Médecine de Tours  
10 boulevard Tonnellé - BP 3223  
Tours Cedex 37032  
☎ 02 47 36 61 23  
www.med.univ-tours.fr

**École d'orthophonie**  
Faculté de Médecine de Tours  
10 boulevard Tonnellé - BP 3223  
Tours Cedex 37032  
☎ 02 47 36 61 23  
www.med.univ-tours.fr

### Écoles du secteur social

**IRFSS - Croix Rouge française**  
6 avenue du Pr. Alexandre Minkowski  
CS 40324  
Chambray-Lès-Tours Cedex 37173  
☎ 02 47 88 43 43  
irfss-centre.croix-rouge.fr

**Institut du Travail Social (ITS)**  
17 rue Groison - BP 77554  
Tours Cedex 2 37075  
☎ 02 47 62 33 33  
www.its-tours.com

### École d'art

**École supérieure des beaux-arts de Tours**  
40 rue du Docteur Chaumier  
Tours 37000  
☎ 02 46 67 39 65  
tours.esbat-talm.fr

### Autres établissements

**ESCEM**  
8 rue Léo Delibes - CS 30535  
Tours Cedex 3 37205  
☎ 02 47 22 41 49  
www.escem.fr

**Institut des métiers et des technologies des produits de santé (IMT)**  
38-40 avenue Marcel Dassault  
BP 600  
Tours Cedex 3 37026  
☎ 02 47 71 37 13  
www.groupe-imt.com

**Institut des métiers du notariat**  
32 rue Richelieu  
Tours 37000  
☎ 02 47 05 52 84  
www.centre-formation-notaire.fr

**Maison familiale rurale**  
Route de Brou  
Noyant-de-Touraine 37800  
☎ 02 47 65 44 63  
www.mfr-noyant37.fr

### Centres de formation d'apprentis

**CFA des métiers de la banque et de la finance**  
30 rue Delpérier  
Tours 37000  
☎ 02 47 36 32 00  
www.cfpb.fr

**CFAI Centre-Val de Loire**  
8 rue du Clos Bourget  
Amboise 37400  
☎ 02 47 30 45 40  
www.cfai-centre.fr/nos-sites/amboise

**CFAAD Tours-Fondettes Agrocampus**  
La Plaine - Fondettes Cedex 37230  
☎ 02 47 42 17 90 - Internat  
www.tours-fondettes.educagri.fr

**Campus des métiers et de l'artisanat**  
Pôle d'activités Cugnot  
5-7 rue Joseph Cugnot  
Joué-lès-Tours 37300  
☎ 02 47 78 47 00  
www.campus37@cm.tours.fr

**CARTIF**  
9 rue du Cdt Bourgoin - CS 85853  
Tours Cedex 9 37058  
☎ 02 47 77 90 07  
www.cartif-tours.com

**CFA de la Pharmacie**  
Pôle d'activités Cugnot  
5-7 rue Joseph Cugnot  
Joué-lès-Tours 37300  
☎ 02 47 67 10 11  
www.cfapharmacie.com

**AFTEC Formation - CFSA**  
244 rue Giraudeau  
Tours 37000  
☎ 02 47 36 20 50  
www.cfsa-aftec.com

**CFA de la Propreté - INHNI**  
34 rue du Sergent Leclerc  
Tours 37000  
☎ 02 47 36 45 80  
www.inhni.com

**CFA ville de Tours**  
8 allée Roger Lecotté  
Tours 37100  
☎ 02 47 88 51 00  
www.cfa-tours.fr

**CFA des universités Centre-Val de Loire**  
29 rue du Pont Volant  
Tours 37082 Cedex 2  
☎ 02 47 36 76 32  
www.cfa-univ.fr

**CFA MFREO Sorigny**  
18, rue des Courances  
Sorigny 37250  
☎ 02 47 26 07 62  
www.mfr-cfa-sorigny.fr

## Loir-et-Cher

### Lycées publics

**Lycée Augustin Thierry**  
13 avenue de Châteaudun  
Blois Cedex 41018  
☎ 02 54 56 29 00 - Internat  
lyc-augustin-thierry-blois.tice.ac-orleans-tours.fr

**Lycée Camille Claudel**  
10 rue Albert Camus  
Blois 41000  
☎ 02 54 52 60 38 - Internat  
www.lyc-camille-claudel-blois.ac-orleans-tours.fr

**Lycée Dessaignes**  
12 rue Dessaignes  
Blois 41000  
☎ 02 54 55 53 00 - Internat  
www.lycee-dessaignes.com

**Lycée de l'hôtellerie et du tourisme du Val de Loire**  
174 rue Albert 1<sup>er</sup>  
Blois 41000  
☎ 02 54 51 51 54 - Internat  
lyc-hotelier-blois.tice.ac-orleans-tours.fr

**Lycée Claude de France**  
9-11 avenue de Paris  
Romorantin-Lanthenay 41205  
☎ 02 54 95 36 00 - Internat  
www.lcdf.ac-orleans-tours.fr

**Lycée Ronsard**  
Rue Joliot Curie  
Vendôme 41100  
☎ 02 54 73 32 00 - Internat  
lyceeronsard.eu

**LEGTA de Vendôme**  
Route de la Vallée du Loir  
Areines - BP 106  
Vendôme Cedex 41106  
☎ 02 54 67 44 00 - Internat  
www.legta41.educagri.fr

**LP André Ampère**  
11 rue Jean Bouin - BP 80028  
Vendôme Cedex 41101  
☎ 02 54 23 31 00  
www.lycee-ampere41.com

### Lycée privé

**Lycée privé La Providence**  
23 rue des Saintes-Maries - CS 3421  
Blois Cedex 41034  
☎ 02 54 56 43 16 - Internat  
www.lapro.org

## Université

### Antenne universitaire de Blois

3 place Jean-Jaurès  
Blois 41000  
☎ 02 54 55 21 04  
droit.univ-tours.fr  
sciences.univ-tours.fr

### Institut universitaire de technologie

15 rue de la Chocolaterie - CS 2903  
(et site Jean Jaurès)  
Blois 41000  
☎ 02 54 55 21 33  
iut-blois.univ-tours.fr

## École d'ingénieurs

### Institut national des sciences appliquées Centre-Val de Loire (INSA CVL)

3 rue de la Chocolaterie - CS 23410  
Blois Cedex 41034  
☎ 02 54 55 84 00  
www.insa-centrevaldeloire.fr

## École paramédicale

### Institut de formation en soins infirmiers du centre hospitalier - IFSI

Mail Pierre Charlot  
Blois Cedex 41016  
☎ 02 54 55 64 08  
www.ch-blois.fr/ifsi-ifas

## Autres établissements

### École de la nature et du paysage (ENP) - INSA Centre-Val de Loire

3 rue de la Chocolaterie - CS 23410  
Blois Cedex 41034  
☎ 02 54 78 40 70  
www.ecole-nature-paysage.fr

### ESTACOM Blois

Campus de la CCI du Loir-et-Cher  
6 rue Anne de Bretagne - BP 3401  
Blois 41034 Cedex  
☎ 02 54 57 25 07  
www.estacom.fr

## Centres de formation d'apprentis

### BTP CFA du Loir-et-Cher

34 rue Bernard Darada  
Blois 41000  
☎ 02 54 90 34 56  
www.btpcfa-centre.fr

### Centre interprofessionnel de formation des apprentis CMA du Loir-et-Cher

12 rue François Billoux  
Blois 41000  
☎ 02 54 74 14 73  
www.cfa41.fr

### CFA Promotrans

9 et 11 allée du Bois de l'Orme  
Saint-Ouen 41100  
☎ 02 54 73 37 30  
www.promotrans.fr

### CFAAD du Loir-et-Cher

5-7 rue des Grands Champs -  
Blois 41029 Cedex  
☎ 02 54 56 49 00  
www.cfaad41.com  
Route de la Vallée du Loir  
Areines - BP 106  
Vendôme Cedex 41106  
☎ 02 54 67 44 00 - Internat  
www.cfaad41.com

## Loiret

## Lycées publics

### LP Jean Lurçat

4 rue du Perron - BP 41214  
Fleury-les-Aubrais Cedex 45401  
☎ 02 38 7097 00  
www.lycee-jean-lurcat.com

### Lycée Bernard Palissy

9 rue du 32<sup>e</sup> RI  
Gien 45500  
☎ 02 38 29 51 50 - Internat  
lyc-bernard-palissy-gien.tice.  
ac-orleans-tours.fr

### LP Marguerite Audoux

20 rue du 32<sup>e</sup> RI  
Gien 45500  
☎ 02 38 31 70 30 - Internat  
www.lycee-marguerite-audoux.fr

### Lycée Maurice Genevoix

1 avenue de la Graudaillère  
Ingré Cedex 45147  
☎ 02 38 78 77 76 - Internat  
www.lycee-maurice-genevoix.fr

### Lycée En Forêt

45 avenue Maurice Chautemps - BP 717  
Montargis 45200  
☎ 02 38 89 72 00 - Internat  
www.lycee-en-foret.fr

### LEGTA du Chesnoy - Amilly

2190 avenue d'Antibes  
Amilly 45200 (Montargis)  
☎ 02 38 89 80 00 - Internat  
www.lechesnoy.fr

### Lycée Hôtelier de l'Orléanais

125 rue Claude Debussy  
Olivet 45160  
☎ 02 38 63 49 16 - Internat  
www.lycee-hotelier-orleanais.fr

### Lycée Benjamin Franklin

21 bis rue E. Vignat - BP 72049  
Orléans Cedex 1 45010  
☎ 02 38 79 10 10 - Internat  
www.lycee-benjamin-franklin.fr

### Lycée Charles Péguy

1 cours Victor Hugo  
Orléans Cedex 2 45074  
☎ 02 38 22 62 40 - Internat  
lyc-charles-peguy-orleans.tice.  
ac-orleans-tours.fr

### Lycée Pothier

2 bis rue Marcel Proust  
Orléans Cedex 1 45044  
☎ 02 38 79 56 00 - Internat  
www.lycee-pothier.com

### Lycée Voltaire

3 avenue Voltaire  
Orléans Cedex 2 45072  
☎ 02 38 63 36 20 - Internat  
www.voltaire.com.fr

### Lycée Jean Zay

2 rue Ferdinand Buisson  
Orléans 45000  
☎ 02 38 78 12 12  
www.lyceejeanzay.fr

### Lycée Duhamel du Monceau

16 avenue de France  
Pithiviers 45300  
☎ 02 38 34 53 80  
lycee-duhameldumonceau.fr

### Lycée Jacques Monod

7 rue Léon Blum  
Saint-Jean-de-Braye 45803  
☎ 02 38 55 72 30 - Internat  
www.lyceejacquesmonod.eu

### Lycée technologique et professionnel Henri Gaudier-Brzeska

40 avenue Denis Papin  
Saint-Jean-de-Braye 45800  
☎ 02 38 22 13 50 - Internat  
lyceegaudier.com

### Lycée professionnel et technologique Maréchal Leclerc

85 avenue Georges Clémenceau  
Saint-Jean-de-la-Ruelle 45140  
☎ 02 38 88 32 40 - Internat  
www.lycee-marechal-leclerc.com

### Lycée Durzy

23 rue Léonard de Vinci BP 22063  
Villemandeur 45702  
☎ 02 38 28 10 50 - Internat  
www.lyceedurzy.com

## Lycées privés

### Lycée privé Saint-François-de-Sales

66 rue Paul Bert - BP 90039  
Gien 45501  
☎ 02 38 67 16 81 -  
www.saint-francois-gien.com

### Lycée privé Saint-Louis

3 place du Château - CS 80360  
Montargis Cedex 45125  
☎ 02 38 95 06 30 - Internat  
www.saintlouis-montargis.fr

### Lycée privé Saint-Charles

31 avenue Saint-Fiacre  
Orléans Cedex 1 45058  
☎ 02 38 51 98 00  
www.stcharles-orleans.com

### Lycée privé Saint-Paul-Bourdon Blanc

4 rue Neuve Saint-Aignan  
Orléans Cedex 1 45057  
☎ 02 38 78 13 00 - Internat  
www.stpaulbb.org

### Lycée privé Sainte-Croix Saint-Euverte

28 rue de l'Ételon  
Orléans Cedex 1 45043  
☎ 02 38 52 27 00 - Internat  
www.scse.fr

### La Mouillère - École d'horticulture d'Orléans CFA de La Mouillère

66 avenue de la Mouillère  
Orléans Cedex 2 45072  
☎ 02 38 22 60 80 - Internat  
www.lamouillere.fr



## Université d'Orléans

**Maison de l'Étudiant**  
Rue de Tours - BP 6749  
Orléans Cedex 2 45067  
☎ 02 38 41 71 72  
www.univ-orleans.fr

**UFR Collegium Droit, économie, gestion**  
Rue de Blois - BP 26739  
Orléans Cedex 2 45067  
☎ 02 38 41 70 31  
www.univ-orleans.fr/deg

**UFR Collegium Lettres, langues et sciences humaines**  
10 rue de Tours - BP 46527  
Orléans Cedex 2 45065  
☎ 02 38 49 25 00  
www.univ-orleans.fr/lettres

**UFR Collegium Sciences et techniques**  
Espace sciences  
1 rue de Chartres - BP 6759  
Orléans Cedex 2 45067  
☎ 02 38 41 71 78  
www.univ-orleans.fr/sciences-techniques

Espace STAPS  
2 allée du Château - BP 6237  
Orléans Cedex 2 45062  
☎ 02 38 41 71 78  
www.univ-orleans.fr/sciences-techniques/staps

**Institut universitaire de technologie**  
16 rue d'Issoudun - BP 16729  
Orléans Cedex 2 45067  
☎ 02 38 49 44 96/72  
www.univ-orleans.fr/iut-orleans

**Observatoire des Sciences de l'Univers en région Centre-Val de Loire (OSUC)**  
Campus Géosciences  
1 A rue de la Férollerie  
Orléans Cedex 2 45071  
☎ 02 38 49 49 45  
www.univ-orleans.fr/osuc

## École d'ingénieurs

**École polytechnique de l'université d'Orléans**  
8 rue Léonard de Vinci  
Orléans Cedex 2 45072  
☎ 02 38 41 70 50  
www.univ-orleans.fr/polytech

## Écoles paramédicales

**Institut de formation en soins infirmiers du centre hospitalier - IFSI**  
Rue du Château  
Chalette-sur-Loing 45120  
☎ 02 38 95 95 95  
www.1.ifs-iifas.com

**Institut de formations aux professions paramédicales du CHR d'Orléans - IFPM**  
89 faubourg Saint-Jean - BP 2439  
Orléans 45000  
☎ 02 38 78 00 00  
www.ifpm-orleans.fr

**Institut régional de formation en masso-kinésithérapie - IRFMK**  
Bâtiment M. Royer  
Rue de Chartres  
Orléans 45100  
☎ 02 38 69 69 11  
www.ifpm-orleans.fr

**Institut de formation de psychomotriciens d'Orléans**  
Bâtiment Michel Royer  
Rue de Chartres - CS 80026  
Orléans 45072 Cedex 2  
☎ 02 38 69 72 65  
www.ifpm-orleans.fr

## Écoles du secteur social

**École régionale du travail social - ERTS**  
2032 rue du Général de Gaulle - Olivet Cedex 45160  
☎ 02 38 69 17 45  
www.erts-olivet.org

## École d'art

**École supérieure d'art et de design d'Orléans - ÉSAD**  
14 rue Dupanloup  
Orléans 45000  
☎ 02 38 79 24 67  
www.esad-orleans.fr

## Autres établissements

**ESCEM ECG d'Orléans**  
**CFSA CCI 45**  
17 boulevard de Châteaudun - BP 639  
Orléans 45016  
☎ 02 38 84 85 00  
www.escem.fr

**Institut des techniques d'ingénieurs de l'industrie du Centre - ITII Centre**  
74 route nationale  
La Chapelle-Saint-Mesmin 45380  
☎ 02 38 22 00 88  
www.itii-centre.fr

## Centres de formation d'apprentis

**CFAAD du Loiret**  
11 rue des Pervenches  
Bellegarde 45270  
☎ 02 38 95 08 20  
http://www.cfa-bellegarde.fr

**CFAI Centre-Val de Loire**  
74 route nationale  
La Chapelle Saint-Mesmin 45380  
☎ 02 38 22 33 10  
www.cfai-centre.fr

**BTP CFA du Loiret**  
79 rue du Petit Pont  
Orléans 45000  
☎ 02 38 86 02 51  
www.cfabtp-orleans.com

**AFTEC Formation - CFSA**  
22 avenue des Droits de l'Homme  
Orléans Cedex 1 45058  
☎ 02 38 22 13 00  
www.cfsa-aftec.com

**CFA de la profession bancaire - CFPB**  
8 place Jean Monnet  
Orléans 45000  
☎ 02 38 62 29 89  
www.cfpb.fr

**CFA de la CMA du Loiret**  
5 rue Charles Péguy - BP 1927  
Orléans Cedex 1 45009  
☎ 02 38 62 75 29  
www.cfacm45.fr

**CFA supérieur de la CCI du Loiret**  
17 boulevard de Châteaudun - BP 639  
Orléans Cedex 1 45016  
☎ 02 38 77 89 01  
www.loiret.cci.fr

**CFA de la Pharmacie**  
7 rue Hauchecorne  
Orléans 45000  
☎ 02 38 84 39 57  
www.cfa-pharmacie.com

**CFA Orléans Métropole**  
9 rue du 11 Novembre  
Orléans 45000  
☎ 02 38 83 81 81  
www.cfa.orleans-metropole.fr

**CFA Promotrans**  
10 rue Lavoisier  
45140 Ingré  
☎ 02 38 43 71 02  
www.promotrans.fr

**CFA des universités Centre-Val de Loire**  
5 rue de Carbone - BP 6749  
Orléans Cedex 2 45067  
☎ 02 47 36 76 32  
www.cfa-univ.fr



photo : Lucie Gaudin, DNSEP 2017

**ÉCOLE  
NATIONALE  
SUPÉRIEURE  
D'ART  
BOURGES**  
WWW.ENSA-BOURGES.FR

**DIPLÔMES**

**DNA - ART**  
Diplôme National d'Art

**DNSEP - ART**  
Diplôme National Supérieur d'Expression Plastique  
GRADE MASTER

**EXAMENS D'ENTRÉE**  
PREMIÈRE ANNÉE & COURS DE CURSUS  
**2 SESSIONS**

**AVRIL**

INSCRIPTIONS :  
du **20 janvier** au **20 mars 2018**  
EXAMENS : **mer. 11 & jeu. 12 avril 2018**

**SEPTEMBRE**

INSCRIPTIONS :  
jusqu'au **1<sup>er</sup> septembre 2018**  
EXAMENS : **jeu. 13 septembre 2018**



secrétariat pédagogique : t. +33(0)2 48 69 78 79

Formation

croix-rouge française  
service au monde et à l'évolution de la société

**IRFSS** Centre-Val de Loire  
Institut Régional de Formation Sanitaire et Sociale

Diplômes  
d'Etat

- Accompagnement Educatif et Social
- Aide-Soignant
- Assistant de Service Social
- Assistant Familial
- Auxiliaire de Puériculture
- Conseiller en Economie Sociale et Familiale
- Ergothérapeute
- Infirmier
- Médiateur Familial
- Puériculteur
- Technicien de l'Intervention Sociale et Familiale

**27 JANVIER 2018**  
BOURGES  
et  
CHAMBRAY-LES TOURS

*Présent sur les forums de la Région Centre-Val de Loire  
BOURGES 8-9/12/2017, TOURS 19-20/01/2018 et BLOIS*

- Ouverture à l'International
- Développement professionnel continu
- Assistant de Soins en Gériatrie
- Bilan de compétences dans les champs sanitaires et sociaux

**Préparation aux concours d'entrée**

**CHAMBRAY-LES-TOURS**  
6 Avenue du Pr. A. Minkowski  
**02.47.88.43.43**

**BOURGES**  
13-15 Rue Gaston Berger  
**02.48.24.16.77**

Retrouvez le détail de nos formations sur  
<http://irfss-centre.croix-rouge.fr>  
Suivez-nous sur Facebook



# LES INDUSTRIES PHARMACEUTIQUES ET COSMÉTIQUES RECRUTENT

**Le Groupe IMT vous forme du bac  
au bac +3 sur les métiers de la production  
et de la maintenance.**

**Recrutement à partir du bac  
(scientifique ou technique)**

**PORTES OUVERTES TOUTE L'ANNÉE**  
Retrouvez les dates sur :  
[www.groupe-imt.com](http://www.groupe-imt.com)

**RENSEIGNEMENTS :**

Tél. : 02 47 713 713  
38-40 av. Marcel-Dassault • 37206 Tours



# Index des diplômes

## BTS, DUT, licences...

Cherchez l'intitulé du diplôme dans la liste.

### BTS

#### Brevet de technicien supérieur

> Aménagement finition	42
> Analyses de biologie médicale	71
> Assistance technique d'ingénieur	55
> Assistant de gestion de PME PMI à référentiel commun européen	45
> Assistant de manager	46
> Assurance	44
> Banque, conseiller de clientèle (particuliers)	44
> Bâtiment	42
> Bio-analyses et contrôles	71
> Biotechnologies	71
> Commerce international à référentiel commun européen	44
> Communication	60
> Comptabilité et gestion	46
> Conception et réalisation de systèmes automatiques	58
> Conception et réalisation en chaudronnerie industrielle	57
> Conception de produits industriels	57
> Conception des processus de réalisation de produits (avec options)	57
> Conception et industrialisation en microtechniques	58
> Contrôle industriel et régulation automatique	54
> Design d'espace	40
> Design de mode, textile et environnement option mode	40
> Design de produits	40
> Design graphique (avec options)	40
> Économie sociale familiale	67
> Électrotechnique	54
> Enveloppe des bâtiments : conception et réalisation	42
> Études de réalisation d'un projet de communication (avec options)	55
> Études et économie de la construction	42
> Étude et réalisation d'agencement	42
> Europlastics et composites (avec options)	57
> Fluide, énergie, domotique (avec options)	42
> Fonderie	57
> Hôtellerie-restauration (avec options)	76
> Industries céramiques	57
> Maintenance des matériels de construction et de manutention	56
> Maintenance des systèmes (avec options)	42-56
> Management des unités commerciales	44
> Maintenance des véhicules (avec options)	56
> Métiers de la chimie	72
> Métiers de la coiffure	67
> Métiers de la mode - vêtement	57
> Métiers de l'esthétique-cosmétique-parfumerie	72
> Métiers des services à l'environnement	55
> Métiers du géomètre-topographe et de la modélisation numérique	43
> Négociation et relation client	44
> Notariat	50
> Opticien-lunetier	66
> Professions immobilières	50
> Qualité dans les industries alimentaires et les bio-industries	38-71
> Responsable d'hébergement à référentiel commun européen	76
> Services et prestations du secteur sanitaire et social	67
> Services informatiques aux organisations (avec options)	56

> Systèmes constructifs bois et habitat	43
> Systèmes numériques (avec options)	54-56
> Systèmes photoniques	73
> Technico-commercial	45
> Techniques et services en matériels agricoles	37
> Techniques physiques pour l'industrie et le laboratoire	73
> Transport et prestations logistiques	76
> Travaux publics	43
> Tourisme	76

### BTSA

#### Brevet de technicien supérieur agricole

> Agronomie - productions végétales	37
> Aménagements paysagers	38
> Analyses agricoles biologiques et biotechnologiques	38-71
> Analyse, conduite et stratégie de l'entreprise agricole	37
> Développement, animation des territoires ruraux	37
> Génie des équipements agricoles	37
> Gestion et maîtrise de l'eau	38
> Gestion et protection de la nature	39
> Gestion forestière	39
> Productions animales	37
> Production horticole	37
> Sciences et technologies des aliments (avec spécialité)	38-71
> Technico-commercial (avec spécialités)	37
> Viticulture-œnologie	38

### Capacité en droit

### Certificats de capacité

> Orthophoniste	66
> Orthoptiste	66

### Classe de mise à niveau

> Arts appliqués	40
> Hôtellerie-restauration	76

### Classes préparatoires aux grandes écoles (CPGE)

> Économiques et commerciales	48
> Littéraires	64
> Scientifiques	74

### Classe préparatoire aux études supérieures (CPES)

> Arts	40
--------	----

### Classe préparatoire aux métiers de la création

	40
--	----

### DE

#### Diplôme d'Etat

> Assistant de service social	67
> Éducateur de jeunes enfants	67
> Éducateur spécialisé	67
> Éducateur technique spécialisé	67
> Ergothérapeute	65
> Infirmier	65

> Manipulateur en électroradiologie médicale	65
> Masseur-kinésithérapeute	66
> Médecine	65
> Paysagiste	35
> Pharmacie	65
> Psychomotricien	66
> Sage-femme	65
> Technicien de laboratoire médical	66

### Diplômes d'ingénieurs

31-32

### DCG Diplôme de comptabilité et de gestion

46

### DMA Diplôme des métiers d'art

> Art du bijou et du joyau	40
----------------------------	----

### DNA Diplôme national d'art

34-35-41

### DNSEP Diplôme national supérieur d'expression plastique

34-35-41

### DTS Diplôme de technicien supérieur

> Imagerie médicale et radiologie thérapeutique	66
---	----

### DUT

#### Diplôme universitaire de technologie

> Carrières sociales (avec options)	67-75
> Chimie (avec options)	72
> Génie biologique (avec options)	71
> Génie civil - construction durable	43
> Génie électrique et informatique industrielle	54
> Génie industriel et maintenance	57
> Génie mécanique et productique	58
> Génie thermique et énergie	43
> Gestion des entreprises et des administrations (avec options)	46
> Gestion logistique et transport	76
> Information-communication (avec options)	60
> Informatique	56
> Mesures physiques	73
> Métiers du multimédia et de l'internet	60
> Qualité, logistique industrielle et organisation	44-55
> Réseaux et télécommunications	54
> Sciences et génie des matériaux	57
> Techniques de commercialisation	45
> Techniques de commercialisation orientation agroalimentaire	38

### Formations complémentaires

> Diagnostic et réparation des véhicules hybrides	57
> Préparation aux concours infirmiers	66
> Préparation aux concours sociaux	67

### Fonction publique

52

### Licences

#### Arts, lettres et langues et sciences humaines mentions

> Arts	40
> Géographie et aménagement	62
> Histoire	62



> Langues étrangères appliquées (LEA)	50-62
> Langues, littératures, civilisations étrangères et régionales (LLCER)	62
> Lettres	62
> Musicologie	41
> Philosophie	63
> Psychologie	63
> Sciences du langage	63
> Sociologie	63

## Droit, économie, gestion mentions

> Droit	50
> Économie	46
> Économie et gestion	46
> Gestion	46

## Sciences, technologies, santé mentions

> Chimie	72
> Informatique	56
> Mathématiques	73
> Physique	73
> Sciences de la vie	71
> Sciences de la terre	73
> Sciences et techniques des activités physiques et sportives	75

## Licences professionnelles

> Activités juridiques : marchés publics - métiers de l'achat public	50
> Analyse, qualité et contrôle des matériaux produits	
• ingénierie et intégrité des matériaux (IM)	57
> Assurance, banque, finance : chargé de clientèle	
• conseiller gestionnaire de clientèle	44
> Bio-industries et biotechnologies :	
• contrôle et analyse des bio-médicaments et bio-cosmétiques	71
• biotechnologies appliquées aux industries des agroressources ( <i>nom du parcours sous réserve</i> )	71
> Biologie analytique et expérimentale	
• santé humaine et animale	72
> Cartographie, topographie et systèmes d'information géographique (SIG)	62
> Chimie analytique, contrôle, qualité, environnement	72
> Chimie : formulation	72
> Chimie industrielle	72
> Commercialisation des produits alimentaires	
• commercialisation des vins	45
> Communication et valorisation de la création artistique	41-45
> E-commerce et marketing numérique	
• marketing et techniques de communication	45
> Gestion des achats et des approvisionnements	
• organisation et gestion des achats	45
> Gestion des organisations agricoles et agroalimentaires	38-47
> Génie des procédés pour l'environnement	
• déchets et économie circulaire	39
> Gestion et accompagnement de projets pédagogiques	
• médiation scientifique et éducation à l'environnement	67
> Gestion et développement des organisations, des services sportifs et de loisirs	75
> Industries agroalimentaires : gestion production et valorisation	
• méthodes et techniques en analyse sensorielle (MTAS)	38
> Industries pharmaceutiques, cosmétologiques et de santé : gestion, production et valorisation	
• formulation et contrôle qualité des cosmétiques	72
> Intervention sociale : accompagnement de publics spécifiques	
• gestion de la protection sociale	67

• techniques d'intervention et d'animation psychosociale auprès des publics vulnérables	67
> Intervention sociale : développement social et médiation par le sport	75
> Maîtrise de l'énergie, électricité, développement durable :	
• énergie renouvelable et gestion de l'énergie électrique (ERGEE)	54
• maîtrise de l'efficacité énergétique et réseaux	43
> Management des activités commerciales	47
> Management et gestion des organisations	
• innovations solidaires et entrepreneuriales	47
• gestion des risques	47
• gestion des entreprises	47
> Management des processus logistiques	
• chaîne logistique globale	55
> Métiers de la communication : chargé de communication	
• communication institutionnelle dans les organisations	60
> Métiers de la gestion et de la comptabilité	
• comptabilité et paie	47
• contrôle de gestion	47
• fiscalité	47
> Métiers de la GRH : formation, compétences et emploi	
• développement des compétences et formation professionnelle	63
> Métiers de l'électronique : fabrication de cartes et sous-ensembles électroniques	
• conception, étude et réalisation en électronique numériques et analogique (CERENA)	54
> Métiers de l'énergétique, de l'environnement et du génie climatique	43
> Métiers de l'industrie : conception et amélioration de processus et procédés industriels	
• management et conduite d'unités de production	55
> Métiers de l'industrie : gestion de la production industrielle	
• amélioration continue de la production industrielle	55
• logistique de production	55
> Métiers de l'industrie : mécanique	
• méthodes avancées de conception et de fabrication industrielle	58
• conception, optimisation, essais des systèmes de motorisation et automobile	58
> Métiers de l'industrie : mécatronique, robotique :	
• développement de projet industriel	58
• robotique	58
> Métiers de l'information : métiers du journalisme et de la presse	60
> Métiers de l'information : veille et gestion des ressources documentaires	
• data et information	60
> Métiers de l'informatique : administration et sécurité des systèmes et des réseaux :	
• qualité-sécurité des systèmes d'information	54
> Métiers de l'informatique : conception, développement et test de logiciels	54
> Métiers de l'instrumentation, de la mesure et du contrôle qualité	
• expertise-mesures-environnement	57
> Métiers des ressources naturelles et de la forêt	
• forêts, gestion et préservation de la ressource en eau	39
> Métiers du BTP : génie civil et construction	
• maîtrise d'oeuvre architecturale et technique	43
• réalisation construction et expertise BTP	43
> Métiers du numérique : conception, rédaction et réalisation web	
• U2Xi (User Experience integration interface)	60
> Optique professionnelle	
• métiers de la vision : réfraction, contactologie, basse-vision	66
> Organisation et gestion des établissements hôteliers et de restauration	
• management d'une unité de restauration à thème	76

> Productions animales	
• développement et valorisation des produits de l'élevage	38
> Systèmes automatisés réseaux et informatique industrielle (SARII)	
• supervision des automatismes et des réseaux	54
> Transformation industrielle : valorisation des ressources végétales	38
> Technico-commercial	45

## PACES (première année commune aux études de santé)

65

## MC Mention complémentaire

> Accueil réception	76
> Assistance conseil vente à distance	45
> Employé Barman	76
> Cuisinier en desserts de restaurant	76
> Sommellerie	76
> Technicien ascensoriste	57
> Technicien en réseaux électriques	54
> Traiteur organisateur de réception	76

## Autres formations

> Bachelor communication visuelle	41
> Bachelor creative communication & digital medias	60
> Bachelor creative marketing & web strategies	60
> Bachelor en web design et communication graphique	33
> Bachelor en développement commercial	33
> Bachelor en informatique	33
> Bachelor en management international	33
> Bachelor en management du tourisme	33
> Bachelor marketing et développement commercial	45
> Brevet professionnel préparateur en pharmacie	66
> Brevet technique des métiers prothésiste dentaire	66
> Comptable-taxateur notarial	50
> Diplôme de préparateur en pharmacie hospitalière	66
> Technicien en pharmacie et cosmétique industrielles	72
> Technicien supérieur en pharmacie et cosmétique industrielles	72
> Technicien en maintenance des parcs de véhicules industriels	58
> Technicien spécialisé en bioproduction industrielle	73
> Titre professionnel analyste-développeur	56



CREATION FORCE MOTICE

# REJOINS LA COMMUNAUTÉ DES APPRENTIS DE L'INDUSTRIE

## JOURNÉES PORTES OUVERTES

VENDREDI 16 MARS 2018 DE 16H À 20H - SAMEDI 17 MARS 2018 DE 9H À 13H

**CAP** ⚙️ **BAC PRO** ⚙️ **BTS** ⚙️ **DUT** ⚙️ **INGÉNIEUR**

<b>BTS ATI</b> (ASSISTANCE TECHNIQUE D'INGÉNIEUR)	<b>BTS CRCI</b> (CONCEPTION ET RÉALISATION EN CHAUDRONNERIE INDUSTRIELLE)	<b>BTS MS</b> (MAINTENANCE DES SYSTÈMES) - Option systèmes de production
<b>BTS CPI</b> (CONCEPTION DES PRODUITS INDUSTRIELS)	<b>BTS CRSA</b> (CONCEPTION ET RÉALISATION DE SYSTÈMES AUTOMATIQUES)	<b>BTS TC</b> (TECHNICO-COMMERCIAL) - Option Négoc de produits et services industriels
<b>BTS CPRP</b> (CONCEPTION DES PROCESSUS ET RÉALISATION DES PRODUITS) - Option A, production unitaire - Option B, production sérielle	<b>BTS ELEC</b> (ÉLECTROTECHNIQUE)	<b>DUT GMP</b> (GÉNIE MÉCANIQUE ET PRODUCTIQUE)

**AMBOISE - BOURGES - CHÂTEAUDUN - ORLÉANS/LA CHAPELLE-ST-MESMIN**  
**02 38 22 00 88 - WWW.CFAI-CENTRE.FR**



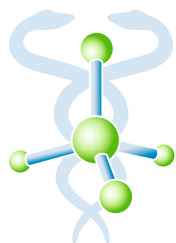

**Concours SUP**

Tous les ans,  
**plus de la moitié**  
des **reçus** aux concours  
**PACES**  
(promos Médecine,  
Pharmacie, ...)  
sortent de  
**Concours Sup !**

**Votre allié pour la réussite**

**MAJORS** (1<sup>ers</sup> de la Fac)  
en **MÉDECINE** :

**2010, 2011, 2012, 2014, 2015,**  
**2016 et 2017**

>> **MÉDECINE 2017 :**

**9 sur les 20 premiers** de la Faculté :  
**1<sup>er</sup>, 4<sup>ème</sup>, 7<sup>ème</sup>, 10<sup>ème</sup>, ...**

>> **MÉDECINE 2016 :**

**8 sur les 16 premiers** de la Faculté :  
**1<sup>er</sup>, 2<sup>ème</sup>, 3<sup>ème</sup>, 5<sup>ème</sup>, 6<sup>ème</sup>, 10<sup>ème</sup>, ...**

>> **MÉDECINE 2015 :**

**20 sur les 30 premiers** de la Faculté :  
**1<sup>er</sup>, 2<sup>ème</sup>, 4<sup>ème</sup>, 5<sup>ème</sup>, 6<sup>ème</sup>, 10<sup>ème</sup>, ...**

## Prépa. **PACES** à Tours **MÉDECINE & PHARMACIE**

Etablissement Privé d'Enseignement Supérieur déclaré auprès du Rectorat d'Orléans – Tours

Depuis **1996**, préparation efficace et intensive aux  
épreuves des concours de **L1-SANTÉ (PACES)** :

- **MÉDECINE, KINÉ**
- **PHARMACIE**
- **DENTAIRE**
- **SAGE-FEMME**

➤ **Stage de pré-rentrée** (pendant 3 semaines avant la rentrée)

➤ **Encadrement annuel** (Septembre à Mai)

27, rue Eupatoria - 37000 TOURS • Tél. : 02 47 66 31 66 • [infos@concours-sup.fr](mailto:infos@concours-sup.fr) • [www.concours-sup.fr](http://www.concours-sup.fr)

## Les forums de l'orientation de la Région Centre-Val de Loire

<b>Bourges</b> - Pavillon d'Auron	vendredi 8 et samedi 9 décembre 2017
<b>Orléans</b> - Parc des expositions	jeudi 11, vendredi 12 et samedi 13 janvier 2018
<b>Tours</b> - Parc des expositions	vendredi 19 et samedi 20 janvier 2018
<b>Châteauroux</b> - Hall des expositions de Belle-Isle	jeudi 25 et vendredi 26 janvier 2018
<b>Chartres</b> - Chartrexpô	vendredi 26 et samedi 27 janvier 2018
<b>Villemandeur</b> - Complexe sportif du Château-Blanc	vendredi 9 février 2018
<b>Blois</b> - Salle du jeu de paume	vendredi 16 et samedi 17 février 2018

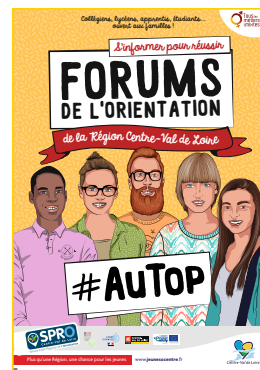

## Kit Forum - Préparer les forums de l'orientation



[forum-orientation.onisep.fr/centre-valde Loire](http://forum-orientation.onisep.fr/centre-valde Loire)

## Les journées portes ouvertes des établissements

Les dates sur : [www.onisep.fr/orleans](http://www.onisep.fr/orleans)  
[www.etoile.regioncentre.fr](http://www.etoile.regioncentre.fr)



“ Avec la Région,  
je peux partir en stage  
à l'étranger ! ”

*Eléonore*

**19 ans, étudiante**  
à Polytech Chartres  
en Génie Industriel appliqué  
à la cosmétique, la pharmacie  
et l'agro-alimentaire

#AuTop

AUJOURD'HUI  
JE M'INSCRIS

EN RÉGION  
CENTRE-VAL DE LOIRE !

Rejoins la communauté !  
Jeunes0centre.fr



BLOIS | BOURGES | CHARTRES | CHÂTEAUX/ISSOUDUN | ORLÉANS | TOURS



Plus qu'une Région, une chance pour les jeunes

[www.regioncentre-valdeloire.fr](http://www.regioncentre-valdeloire.fr)

